

BARAZA LA MITIHANI LA TANZANIA



**TAARIFA YA UCHAMBUZI WA MAJIBU YA
WATAHINIWA KIDATO CHA SITA, 2019**

121 KISWAHILI

BARAZA LA MITIHANI LA TANZANIA



**TAARIFA YA UCHAMBUZI WA MAJIBU YA
WATAHINIWA KATIKA MTHANI WA KIDATO CHA
SITA (ACSEE), 2019**

121 KISWAHILI

Kimechapishwa na:
Baraza la Mitihani la Tanzania,
S.L.P. 2624,
Dar es Salaam, Tanzania.

© **Baraza la Mitihani la Tanzania, 2019**

Haki zote zimehifadhiwa.

YALIYOMO

DIBAJI.....iv
1.0 UTANGULIZI	1
2.0 SEHEMU YA I: KISWAHILI KARATASI YA KWANZA	2
2.1 TATHMINI KWA KILA SWALI.....	2
2.2 SEHEMU A:UFAHAMU	2
2.2.1 Swali la 1: Ufahamu	2
2.2.2 Swali la 2: Ufupisho	6
SEHEMU B: MATUMIZI YA SARUFI NA UTUMIZI WA LUGHA	10
2.2.4 Swali la 3: Utumizi wa Lugha.	10
2.2.5: Swali la 4: Matumizi ya Sarufi	15
2.2.6 Swali la 5: Matumizi ya Sarufi.	20
2.2.6 Swali la 6: Matumizi ya Sarufi.	28
2.3. SEHEMU C: UTUNGAJI.....	32
2.3.1 Swali la 7: Utungaji	32
2.4. SEHEMU D: MAENDELEO YA KISWAHILI.....	40
2.4.1 Swali la 8: Maendeleo ya Kiswahili.	41
2.4.2 Swali la 9: Maendeleo ya Kiswahili	49
2.5: SEHEMU E: TAFSIRI NA UKALIMANI.....	58
2.5.1: Swali la 10: Tafsiri na Ukalimani.	58
3.0 SEHEMU YA II: MTIHANI WA KISWAHILI KARATASI YA PILI.	65
3.1 TATHMINI KWA KILA SWALI	65
3.2 SEHEMU A: FASIHI KWA UJUMLA	65
3.2.1 Swali la 1: Nadharia ya Fasihi.	65
3.2.2 Swali la 2: Fasihi kwa Ujumla.	75
3.3 SEHEMU B: USHAIRI.....	84
3.3.1 Swali la 3: Uhakiki wa Ushairi.	84
3.3.2 Swali la 4: Uhakiki wa Ushairi	92
3.4 SEHEMU C: RIWAYA	102
3.4.1 Swali la 5: Uhakiki wa Riwaya.....	102
3.4.2 Swali la 6: Uhakiki wa Riwaya.....	117
3.5 SEHEMU D: TAMTHILIYA	129
3.5.1 Swali la 7: Uhakiki wa Tamthiliya.	129
3.5.2 Swali la 8: Uhakiki wa Tamthiliya	138
3.6 SEHEMU E: USANIFU WA MAANDISHI	149
3.6.1 Swali la 9: Usanifu wa Maandishi	149
HITIMISHO	161
MAONI NA MAPENDEKEZO	163
Kiambatisho A	165
KIAMBATISHO B.....	166

DIBAJI

Baraza la Mitihani la Tanzania limeandaa taarifa kuhusu uchambuzi wa majibu ya watahiniwa wa Kidato cha Sita mwaka 2019 katika somo la Kiswahili. Taarifa hii inatoa mrejesho wa kiwango cha kufaulu kwa wanafunzi, walimu, wazazi, watunga sera na wadau wa elimu kwa ujumla.

Taarifa hii ni tathmini ya mwisho yenye lengo la kuonesha ni jinsi gani mfumo wa elimu nchini umefanikiwa kutoa elimu kwa ujumla hususan katika mchakato wa ufundishaji na ujifunzaji wa somo la Kiswahili. Aidha, majibu ya watahiniwa katika mtihani huu yanalenga kuonesha namna mfumo wa elimu ulivyoweza au ulivyoshindwa kuwapa maarifa watahiniwa wa kidato cha sita.

Taarifa hii imechambua sababu mbalimbali zilizochangia watahiniwa kujibu vizuri, wastani au vibaya maswali ya mtihani huu. Sababu za baadhi ya watahiniwa kutojibu maswali kwa usahihi ni pamoja na kushindwa kutambua matakwa ya swali na kutokuwa na maarifa ya kutosha kuhusu mada mbalimbali katika somo la Kiswahili. Aidha, uchambuzi huu umeonesha sababu za watahiniwa kujibu maswali kwa usahihi kama vile: kutambua matakwa ya swali, kuwa na maarifa ya kutosha kuhusu mada mbalimbali zilizotahiniwa na kuzingatia kanuni na matumizi sahihi ya lugha ya Kiswahili. Pia, sababu za watahiniwa kupata alama za wastani zimebainishwa haswa katika kutoa majibu yasiyojitosheleza. Sababu hizi na nyinginezo zilizoainishwa katika taarifa hii zitawawezesha viongozi wa elimu, viongozi wa shule, walimu na wanafunzi kupata mbinu muafaka katika kuboresha kiwango cha kufaulu katika mitihani ijayo.

Mwisho, Baraza linapenda kuwashukuru maafisa mitihani, walimu wa somo na wengine wote waliohusika katika kuandaa taarifa hii. Shukrani za pekee ziwaendee wafanyakazi wa Idara ya Utafiti, Tathmini na Huduma za Kompyuta walioshiriki katika uchambuzi wa data zilizotumika katika taarifa hii.



Dr. Charles E. Msonde
KATIBU MTENDAJI

1.0 UTANGULIZI

Mtihani wa somo la Kiswahili kwa watahiniwa wa kidato cha sita ulifanyika Mei 2019. Mtihani huu ulizingatia muhtasari wa somo la Kiswahili wa kidato cha V na VI. Mtihani huu ulikuwa na karatasi mbili (2) yaani 121/1 Kiswahili 1 na 121/2 Kiswahili 2.

Mtihani wa 121/1 kiswahili 1 uligawanywa katika sehemu A, B, C, D na E kwa kuzingatia mada za Ufahamu na Ufupisho, Utumizi wa Lugha, Matumizi ya Sarufi, Utungaji, Maendeleo ya Kiswahili na Tafsiri na Ukalimani. Kila sehemu ilikuwa na alama ishirini (20). Mtahiniwa alitakiwa kujibu maswali saba (7) kati ya maswali kumi (10). Sehemu A na B maswali mawili kwa kila sehemu; Sehemu C, D na E, swali moja kwa kila sehemu.

Mtihani wa 121/2 Kiswahili 2 uligawanyika katika sehemu A, B, C, D na E kwa kuzingatia mada za Fasihi kwa Ujumla, Uhakiki wa Kazi za Fasihi Andishi na Usanifu wa Maandishi. Kila sehemu ilikuwa na alama ishirini (20) na mtahiniwa alitakiwa kujibu swali moja tu kwa kila sehemu, hivyo kutakiwa kujibu jumla ya maswali matano (5).

Jumla ya watahiniwa 21,783 ambapo wasichana walikuwa 11,132 na wavulana walikuwa 10,651 walifanya mtihani wa 121. Kiswahili Ufaulu wa watahiniwa katika mtihani wa 121 Kiswahili kwa mwaka 2019 ulikuwa wa kiwango cha asilimia 100 ambapo watahiniwa wote waliofanya mtihani huu walipata wastani wa alama 35. Ufaulu huu umegawanyika katika viwango vitatu ambavyo ni vizuri, Wastani na dhaifu. Kiwango kizuri cha kufaulu kinaanzia alama 60 hadi 100; kiwango cha wastani kinaanzia 35 hadi 59 na kiwango hafifu kinaanzia 0 hadi 34. Aidha, chati za viwango vya kufaulu kiasilimia zimeambatanishwa ili kufafanua kufaulu kwa watahiniwa ambapo rangi ya kijani inawakilisha kufaulu kwa kiwango kizuri, rangi ya njano inawakilisha kufaulu kwa kiwango cha wastani na rangi nyekundu inawakilisha ufaulu wa kiwango hafifu.

Taarifa hii imechambua maswali yaliyojibiwa vizuri, wastani na hafifu ili kukuza kiwango cha ufanisi katika ufundishaji na ujifunzaji wa somo la Kiswahili. Uchambuzi huu, unalenga kuonesha hali halisi ya jinsi watahiniwa walivyojibu maswali katika mtihani karatasi ya kwanza (121/1) na karatasi ya pili (121/2) ya somo la Kiswahili. Sampuli za majibu yao zimeambatanishwa ili kuonesha kilichotarajiwa kufanywa na kilichofanywa na watahiniwa. Hivyo uchambuzi huu umeweka mpango mkakati wa kuimarisha ufundishaji na ujifunzaji wa somo la Kiswahili kwa mada hizo na kuboresha ufaulu wa watahiniwa katika mitihani inayoendeshwa na Baraza la Mitihani la Tanzania.

2.0 SEHEMU YA I: KISWAHILI KARATASI YA KWANZA

2.1 TATHMINI KWA KILA SWALI

2.2 SEHEMU A:UFAHAMU

Sehemu hii ilikuwa na maswali mawili yaliyotaka mtahiniwa kuonesha umahiri katika kusoma habari, kujibu maswali na kisha kufanya ufupisho.

2.2.1 Swali la 1: Ufahamu

Swali lilihusu Ufahamu ambapo watahiniwa walipaswa kusoma kifungu cha habari kisha kujibu maswali yaliyofuata.

Swali lilitoka katika mada ya Ufahamu na lililenga kupima ufahamu wa mtahiniwa katika kusoma kifungu cha habari kisha kujibu maswali yaliyotokana na kifungu hicho. Swali hili liligawanyika katika vipengele (a) hadi (d) na lilikuwa na alama 10.

Kipengele (a) kilimtaka mtahiniwa kuandika kichwa cha habari aliyosoma. Kipengele (b) kilimtaka mtahiniwa aeleze maana za maneno; (i) Muungwana (ii) Arifu (iii) Hajitwezi na (iv) Mwadilifu kama yalivyotumika katika kifungu cha habari. Kipengele (c) kilimtaka mtahiniwa aeleze mawazo makuu mawili ya mwandishi na kipengele (d) kilimtaka mtahiniwa kutaja tabia tatu za mtu muungwana kutokana na habari.

Swali lilikuwa la lazima na lilijibiwa na watahiniwa 21774. Lilikuwa miongoni mwa maswali yaliyojibiwa vizuri na watahiniwa wengi. Asilimia 99 ya watahiniwa waliojibu swali hili walifaulu kwa kiwango cha wastani na zaidi kutokana na kutoa majibu sahihi katika vipengele vingi. Chati Na. 1 inaonesha viwango vya kufaulu vya watahiniwa kwa asilimia.

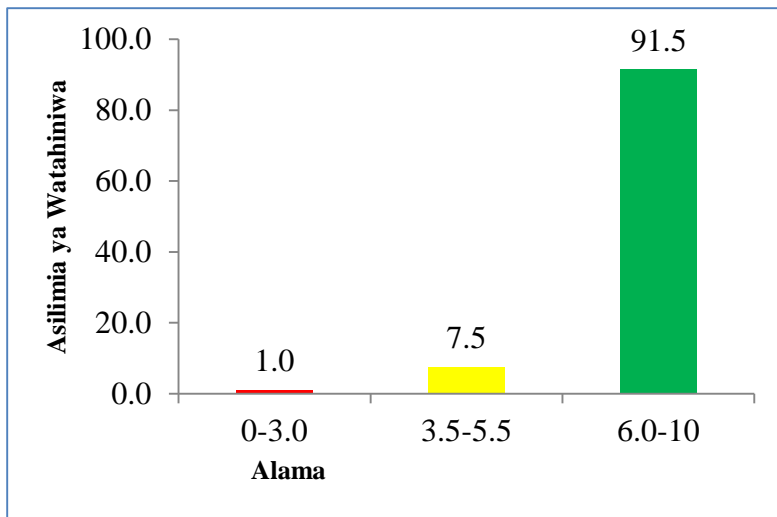

Chati Na. 1: *Kufaulu kwa Watahiniwa Kiasilimia*

Asilimia 91.5 ya watahiniwa walipata alama za juu ambazo ni kuanzia 6 hadi 10. Hii inaonesha watahiniwa walikielewa vyema kifungu cha habari na kuweza kujibu vipengele vingi kwa usahihi. Miongoni mwao, asilimia 61.7 walipata alama za juu kuanzia 8 hadi 10 kwa kuweza kuandika kwa usahihi kichwa cha habari, kutoa maana za maneno kama yalivyotumika katika habari, kuelezea mawazo makuu mawili ya mwandishi na kutaja tabia tatu za mtu muungwana. Kielelezo 1.1 ni sampuli ya majibu ya mtahiniwa aliyepata alama za juu kwa kujibu kwa usahihi vipengele (a), (c) na (d) na kutoa ufafanuzi usiojitosheleza katika kipengele (b) (ii) pekee.

1	a/ UUNGWANA WA MTU.
	i/ Muungwana - ni mtu anayejiheshimu na kuwaheshimu waki wengine
	ii/ Arifu - kameli
	iii/ Hayitwezi - Hayipandishi
	iv/ Muadilifu - muema
1:(c)	Muandishi - ni mtu anayeandika kazi yeye ile. Katika habari ya muungwana wa mtu yafuatayo ni mawazo makuu yaliyotokera.
	Uadilifu - muandishi amezungumia swala la uadilifu kwa kila mtu ambaye anahitaji kuwa muungwana lazima aweze kuwa muadilifu kwa uemake.
	Mumitivu - vile vile muandishi amezungumia kwa mkuu yeye hana budi kwa na umitivu katika jamii yote ili aweze kuwa muungwa na kuwa mtu mwenye kuwajali weniako.
d/ i/	Mumitivu
	ii/ Mkatimu
	iii/ Hana makuu
	iv/ Hana ulin.

Kielelezo 1.1: Mtahiniwa aliyepata alama nzuri.

Kielelezo 1.1 kinaonesha majibu ya mtahiniwa aliyeweza kujibu kwa usahihi vipengele (a), (c) na (d) isipokuwa kipengele (b) (ii).

Watahiniwa wengine asilimia 7.5 walifaulu kwa kiwango cha wastani kwa kupata alama kuanzia 3.5 hadi 5.5 kutokana na kutoa majibu yasiyokidhi matakwa ya swali kwa baadhi ya vipengele. Kwa mfano, mtahiniwa mmoja alitoa majibu yasiyo sahihi katika kipengele (a) ambapo aliandika

kichwa cha habari “Muungwana” kwa herufi ndogo badala ya kutumia herufi kubwa, (b) (ii) alitoa maana ya neno “Arifu” ambayo haikuwa sahihi, katika kipengele (c) alieleza wazo moja lisilojitosheleza. Kielelezo 1.2 kinaonesha majibu ya mtahiniwa aliyeshindwa kujibu kipengele (a), (b) pamoja na kipengele (c) kwa usahihi na kupata alama za wastani.

1.	
(a)	Kichwa cha habari ni <u>Muungwana</u> .
(b)	
(i)	<u>Muungwana</u> Ni mtu mwenye uvamizi, Mkarimu na <u>Kushauri</u> unamie vema na pia yeye kuhaniwa na kusitwiza.
(ii)	<u>Arifu</u> ni mtu mwenye heshima kubwa au deo katika jamii anayoshii
(iii)	<u>Hajitwezi</u> Ni mtu asiyepikwa kwa rifu aliyor-nayo
(iv)	<u>Mwadilifu</u> Ni mtu mwenye heshima, busara na kujituma sana.
(c)	Mawazo makuu Maich:
(i)	Matumizi mabaya ya neno la Muungwana na jinsi inavotumiwa tofauti katika jamii
(ii)	Kuwajenga watu ili wawe Maana familia ya mtu Muungwana na Tabu zake
(d)	Tabu za mtu Muungwana
(i)	Mkarimu
(ii)	Mwadilifu
(iii)	Aajituma.

Kielelezo 1.2: Mtahiniwa aliyepata alama za wastani

Kielelezo 1.2 kinaonesha majibu ya mtahiniwa aliyepata alama za wastani

Aidha, watahiniwa wachache, asilimia 1 walipata alama hafifu kuanzia 0 hadi 3 kutokana na kutokielewa kifungu cha habari na hivyo kushindwa kujibu vipengele vingi vya maswali yaliyoulizwa. Kwa mfano; mtahiniwa mmoja alipata alama hafifu kutokana na kushindwa kujibu kwa usahihi katika kipengele (a) aliandika kichwa cha habari kuwa ni “UMUHIMU WA MAADILI MEMA” ambacho kilikuwa kinyume na habari aliyosoma na katika kipengele, (b) (ii) alitoa maana ya “Arifu” kuwa ni mtu mwenye

utiifu kwa watu wote badala ya mtu mwenye maarifa/ujuzi na kushindwa kujibu kabisa kipengele (c) na (d). Kielelezo 1.3 ni sampuli ya majibu ya mtahiniwa aliyepata alama hafifu.

2	<p>ⓐ <u>UMUTHAMU WA MABILI MEMA.</u></p> <p>ⓑ Mungwana, Ni'ratu mwenye maadili mema katika jamii au kutu mtijje</p> <p>ⓒ Atije. Ni'ratu mwenye utijje kwa watu wote.</p> <p>ⓓ Hajarazi. - Ni'ratu ambaye hana dhara.</p> <p>ⓔ Mwachizi - Ni'ratu mwaninjia</p>
---	--

Kielelezo 1.3: Mtahiniwa aliyepata alama hafifu.

Kielelezo 1.3 ni sampuli ya majibu ya mtahiniwa aliyeshindwa kujibu kwa usahihi baadhi ya vipengele na kupata alama hafifu.

2.2.2 Swali la 2: Ufupisho

Swali lilitoka katika mada ya Ufupisho katika kipengele cha ufupisho na lililenga kupima uundaji. Swali lilimtaka mtahiniwa kufupisha habari aliyosoma kwa maneno tisini (90) na lilikuwa na alama 10.

Swali hili lilijibiwa na asilimia 100 ya watahiniwa waliofanya mtihani na lilikuwa miongoni mwa maswali yaliyojibiwa vizuri. Asilimia 96.5 walifaulu kwa kiwango kizuri na cha wastani kwa kupata alama kuanzia

3.5 hadi 9. Chati Na. 2 inaonesha viwango vya kufaulu vya watahiniwa kwa asilimia.

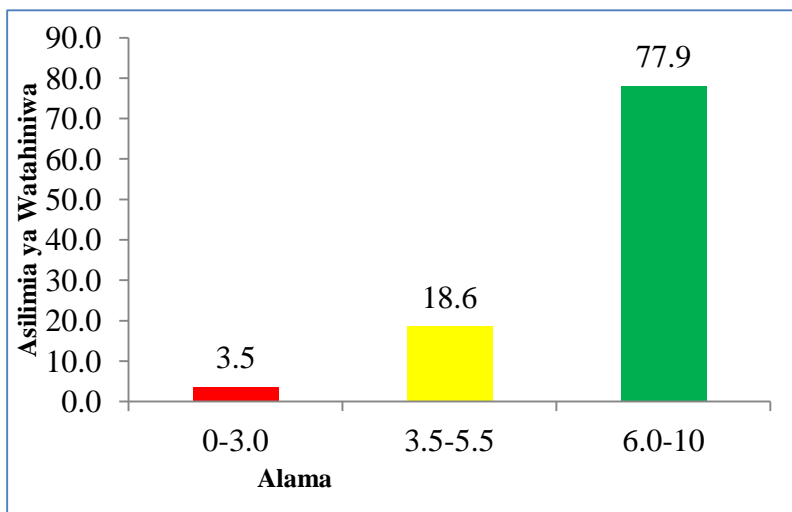

Chati Na. 2: *Kufaulu kwa Watahiniwa Kiasilimia*

Asilimia 77.9 ya watahiniwa walikuwa na kiwango kizuri cha kufaulu kwa kupata alama kuanzia 6 hadi 9. Kati yao, asilimia 21.1 walipata alama za juu kuanzia alama 8 hadi 9. Watahiniwa hawa waliweza kutumia maarifa stahiki katika kufupisha habari kwa kuzingatia taratibu zote za ufupisho kama vile: *kutumia maneno yao wenyewe bila kupotosha kiini cha habari waliyopewa, mtiririko mzuri wa mawazo wenye mantiki na kuzingatia taratibu za uandishi, matumizi ya lugha sanifu na kuzingatia idadi ya maneno.* Kielelezo 2.1 ni sampuli ya majibu ya mtahiniwa aliyeweza kuandika ufupisho kwa kuzingatia taratibu zote za kufupisha habari.

2.	Muungwana ni mtu mwenye utu, upenya, ukumiliwa na ustaimilivu kwa watu wengine. Muungwana uliopo kwenye jamii yetu amekwaa ni wakinatiki, kitabaka, na wahimashahi binafsi watu kujifanya wema ili tu kuonekana machoni pa watu lakini ndani yake amejaa chuki, fitina, ukuda, wivu, risasi.
	Muungwana ndani ya jamii ni tabaka ambayo uketa usawa kwa watu wote bila kujali elimu, cheo, mto, au mta mzima, kwa wakomavu. Jamii chiyoye jengwa kwenye msingi ya utu na kujaliwa ndiyo yenye maeleleo kwa jamii nzima. Pia tabaka la kiumwami ana fika muwazeshi mtu kuishi popote dunia.

Kielelezo 2.1: Mtahiniwa aliyepata alama nzuri.

Kielelezo 2.1 kinaonesha sampuli ya majibu ya mtahiniwa aliyeweza kufupisha habari vizuri kwa kuzingatia matakwa ya swali.

Asilimia 18.6 ya watahiniwa waliofanya swali hili walipata alama za wastani kuanzia 3.5 hadi 5.5 kutokana na kuandika ufupisho wenye mapungufu kama vile: kuzidisha idadi ya maneno, kutokuwa na mtiririko mzuri wa mawazo wenye mantiki, kutozingatia taratibu za uandishi na kutumia baadhi ya maneno kama yalivyotumika katika kifungu cha habari. Kielelezo 2.2 ni sampuli ya majibu ya mtahiniwa aliyeshindwa kujibu swali kwa kufuata taratibu na kanuni za ufupisho wa habari.

2	<p>Mungwana si mta mwanje kabia za ajabu wala utenashati au mta arifa, mungwana ni mta mwanje wala wakutisha kuhisana na marbo yanayo wanguka pia mungwana ni mta anahay a kasezi kumudhi wala kuhuma mta. Pia vile vile mungwana ni mta anaye bamba wajibu waka kabka jamii kubwa ni kabka kuhuka kabka maandoko ya jamii. Ngao na ngosi si kitu cha usingi walabi wa kutambua mungwana bali mungwana wa mta upo kabka wendaji wa kazi na kutambua mababizi yake bonafisi huyo basi mungwana hutokani na malazi ya shule ila hutokana na mungwana wa kweli.</p>
---	--

Kielelezo 2.2: Mtahiniwa aliyepata alama za wastani.

Kielelezo 2.2 ni sampuli ya majibu ya mtahiniwa aliyeshindwa kukidhi matakwa yote ya uandishi wa ufupisho.

Licha ya swali hili kuwa na kiwango kizuri cha kufaulu, asilimia 3.5 walipata alama hafifu kuanzia 0 hadi 3 kutokana na kuandika ufupisho wenye mapungufu kama vile: kuzidisha idadi ya maneno, kuandika habari tofauti kabisa na ile ya awali, kutokuwa na mtiririko mzuri wa mawazo wenye mantiki, kutozingatia taratibu za uandishi ipasavyo na kutumia baadhi ya maneno kama yalivyotumika katika kifungu cha habari. Kwa

mfano, mtahiniwa mmoja alifupisha habari kwa kuandika habari tofauti kabisa na habari aliyopewa kama kielelezo 2.3 kinavyoonesha.

2.	Kadika jamii zetu tunatiji duna Uchi Wakikwa keta mabadiliko na atakayepata kama dhambi kama ki'la jambo la kuu'li na haki hivyo basi lazima tunayadhibe vjane kama watu wengine haki kabla jamii zetu Wanue Uchi wakijali kubeshimu kuthamini, manawa ya kula mku kama nanyi yake tume wadhibu kabla kazi kabla masomo tunajali at a- Uchi ambao ni mawilini hi kuleta jamii mpya na yeye weleno kulikuwa mawilini binaidemu mtekelewa hishi kama - kuonesha busuma hi tibu'ni yalme wu mungu kama tume wadhibu.
----	---

Kielelezo 2.3: Mtahiniwa aliyepata alama hafifu.

Kielelezo 2.3 kinaonesha majibu ya mtahiniwa aliyeshindwa kukidhi matakwa ya swali.

2.2.3 SEHEMU B: MATUMIZI YA SARUFI NA UTUMIZI WA LUGHA

Sehemu hii ilikuwa na maswali manne (4). Kila swali lilikuwa na alama 10. Mtahiniwa alitakiwa kujibu maswali mawili tu.

2.2.4 Swali la 3: Utumizi wa Lugha

Swali lilitoka katika mada ya Utumizi wa Lugha, mada ndogo ya Misimu. Swali lilimtaka mtahiniwa kueleza kwa ufupi maana ya misimu kisha kutumia mifano kueleza njia zitumikazo kuunda misimu ya lugha ya Kiswahili. Swali lililenga kupima Uchambuzi na lilikuwa na alama 10.

Swali lilikuwa la kuchagua hivyo asilimia 12.3 ya watahiniwa walijibu swali hili. Swali lilijibiwa vizuri ambapo asilimia 82.1 walifaulu kwa

kiwango kizuri na cha wastani. Chati Na. 3 linaonesha viwango vya kufaulu vya watahiniwa kwa asilimia.

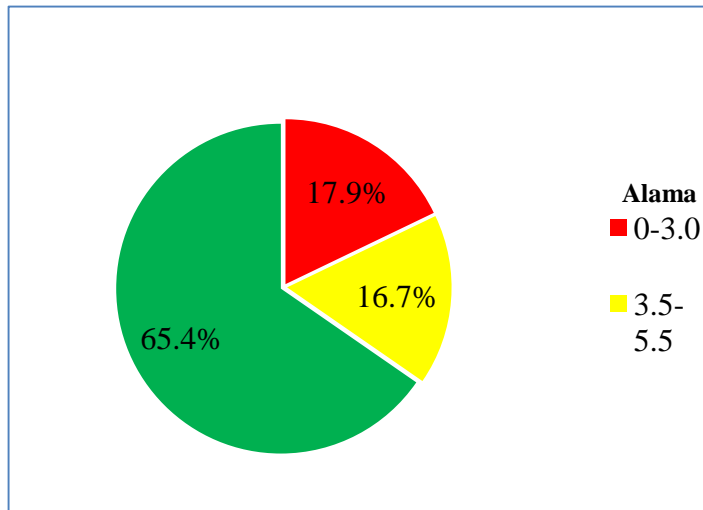

Chati Na. 3: *Kufaulu kwa watahiniwa kwa asilimia*

Asilimia 65.4 ya watahiniwa walikuwa na kiwango kizuri cha kufaulu kwa kupata alama kuanzia 6 hadi 10. Miongoni mwa watahiniwa hao asilimia 30.1 walipata alama za juu kuanzia 8 hadi 10 kutokana na kuwa na uelewa wa kutosha kuhusu misimu. Kwa mfano, mtahiniwa mmoja aliweza kueleza maana ya misimu kwa usahihi na aliweza kufafanua njia nne za uundaji wa misimu kama vile: *Kufupisha maneno, tanakali sauti, kutumia sitiari na njia ya kukopa maneno* hivyo, kupata alama za juu. Kielelezo 3.1 ni sampuli ya majibu ya mtahiniwa aliyejibu swali vizuri.

3.	<p>Misimu, Ni maneno yasiyo rasmi yanayozuka na kutoueteka. Sifa za Misimu hupendwa na vijana, hura hirosha mawasiliano, kukua lugha. pia hutumia kuji chaji jambo kwa klasio husika. Difuatazo ni njia ya kuunda Misimu ya lugha ya kiswahili:</p>
	<p>Njia ya kufupisha Maneno, Misimu huundwa kwa kutumia njia hii ya kufupisha maneno Mfano kati hika hiki neno "Disco" lina na maana ya kutokuendelea na Masomo pia Maneno mengine mengi ambayo hutumia kuunda Maneno hiko neno lina maana ya mwanafunzi kutokuendelea na Masomo kuahijya njia Mojawapo ya kuunda misimu ni njia ya kufupisha maneno</p>
	<p>Njia ya kutumia tanakali sauti, Misimu hutumia njia mbalimbali ikiwemo njia ya kutumia tanakali sauti kwa mfano tu tu tu tu tu hii huashini a kuuu ni sauti ya riasa lap lap lap hii huashina kuuu ni sauti ya viatu au maelepe wakati mtu anatembea husika sauti hiyo. Kwa hiyo o Mamiati au Misimu hutumia njia ya tanakali sauti.</p>
	<p>Njia ya kutumia sifidi, hii hulinganisho vitu vituli nyenye hadhi sawa Mfano Tuma amevaa Mgumi wa chupa inamaanisha Tuma amevaa nguo au surnalii iliyembana sana Kwa hiyo Misimu huundwa kwa njia nyingi sana ikiwepo njia ya kulinganisho vitu vituli tofauti na kuipa hadhi i sawa.</p>
	<p>Njia ya kukopa ^{maneno} kutoka lugha za kigeni, Misimu hukopa Maneno kutoka lugha za kigeni kwanza ano "fag" hiki neno limechukuliwa kutoka lugha ya kiringerezo lenye maana ya sigara kati hu</p>

3.	<p>tumia Misimu ili kurahisisha Maunziiano pfa ku tokana na hii njia tunawezc kukura lugha kuto kana na kupata Misamiati Mipya kuahyo Misim u hutumia njia ya kutopa Maneno kwenye lugha singine.</p> <p>Njia ya kubadili Maana ya Misingi ya neno, Mfano "nunemfia" beidala ya ku sema nunempe nda sana kuahyo Misimu huundaa kwa kutum ia njia mbalimbali kuuemo njia ya kubadili maana ya Misingi ya neno kama hujui Misimu hutalambua Maana iliyo tumika ndiyo Maana wat u hupenda sana kutumia Misimu kwa sababu hu kura lugha.</p>
----	---

Kielelezo 3.1: Mtahiniwa aliyepata alama nzuri.

Kielelezo 3.1 Kinaonesha majibu ya mtahiniwa aliyefafanua kwa usahihi maana ya neno Misimu na njia zitumikazo kuunda misimu ya lugha ya Kiswahili.

Hata hivyo, asilimia 16.7 ya watahiniwa waliojibu swali hili, walipata alama za wastani kuanzia 3.5 hadi 5.5 kutokana na kutoa majibu ambayo hayakujitosheleza. Aidha, baadhi ya watahiniwa waliweza kueleza maana ya misimu na kufafanua kwa usahihi njia mbili tu za uundaji wa misimu lakini walishindwa kufafanua kwa usahihi njia ya kutohoa maneno kutoka lugha ya kigeni. Kielelezo 3.2 ni sampuli ya majibu ya mtahiniwa aliyepata alama za wastani.

3.	
	Misimu, ni maneno ambayo huzukwa na kikundi cha watu wachache wenye tamaduni moja, maneno haya hukwa na kutoweka, na mengine husanifishwa na kuwa lugha sanifu ya kiswahili. Mfano mboga saba, walalahes, kimobiteli na mengine mengi ambayo hutokana na mabadiliko ya kila siku, matabaka, utani na kadharika. Kuna misimu zagao, ya tarata na pekee. Zifuatazo ni njia zihunikazo kuunda misimu ya lugha ya kiswahili.
	Kutohoa maneno kutoka lugha ya kigeni, hii masababishwa na kutojitosheliza kwa masamiati wa kisa hii hiyo kukopa au kuzukua maneno kutoka lugha ya kigeni mfano kimgeteza, kineru au lugha nyinginezo. mfano, kimobiteli, uko pwa, fresh na kadharika.
	Tanaka sauti, hii inahusisha muungo wa sauti za kitu fulani kutokana na mto wake au muungo wa sura au umbo lake. Misimu huundwa kwa njia ya kuiga sauti mfano. Malapa huu ni misimu unaoamunisha kandambili ambazo hulika lap! lap! wakati wa kutembea, pia matuputapu, pombe ya machicha ambayo hulika tap! tap! wakati wa kuichuja.
	Sitari, hii pia ni njia ya kuunda misimu ambapo sitari hutumika katika kuunda maneno mbalimbali mfano, "amevaa chupa" yenye maana ya kuamba amevaa kicuuli kinachambana sana Ra au phembamba sana mfano wa chupa "modo".
	Kuhustanisha maisha ya watu na hali halisi katika jamii, misimu huundwa kwa kuangalia hali za watu kama vile maskini na matajiri. Mfano maskini hualalahes Matajiri → Mboga saba

Kielelezo 3.2: Mtahiniwa aliyepata alama za wastani.

Kielelezo 3.2 ni sampuli ya majibu ya mtahiniwa aliyepata alama za wastani kwa kushindwa kufafanua kwa usahihi baadhi ya hoja zake.

Asilimia 17.9 ya watahiniwa waliojibu swali hili walipata alama hafifu kuanzia 0 hadi 3 kutokana na kushindwa kutoa maana sahihi ya misimu na kufafanua njia nne zitumikazo kuunda misimu ya lugha ya Kiswahili. Kushindwa huko kunatokana na kuchanganya dhana ya misimu na njia za uundaji wa maneno. Kielelezo 3.3 ni sampuli ya majibu ya mtahiniwa aliyeshindwa kutoa maana ya misimu na kufafanua njia za uundaji wa misimu.

03	Misimu ni maneno zaga, maneno
	tanatoibuka kutokana na mazingira na mji
	kati.
	Njia za kuunda misimu.
	(i) Matukio, matukio zanaotokea watu
	kutumia lugha na misemo mbalimbali ambayo
	kuibwa misimu. Mfano Hapa kazi tu! ni msi
	mu uliotokea wakati wa kipindi cha kampeni
	za uchaguzi kwenye chama cha CCM.
	(ii) Vambishaji
	(iii) Mnyumbuliko
	(iv) Urudufishaji

Kielelezo 3.3: Mtahiniwa aliyepata alama hafifu.

Kielelezo 3.3 kinaonesha majibu ya mtahiniwa aliyefafanua maana ya misimu badala ya njia za kuunda misimu .

2.2.5: Swali la 4: Matumizi ya Sarufi

Swali lilitoka katika mada ya Matumizi ya Sarufi, mada ndogo ya Mofimu. Swali lilimtaka mtahiniwa kubainisha mofimu na kisha kutaja

kazi ya kila mofimu katika maneno aliyopewa. Swali lililenga kupima uchambuzi na lilikuwa na jumla ya alama 10.

Watahiniwa 2,673 sawa na asilimia 12.3 walijibu swali hili kwa kuwa lilikuwa la kuchagua. Kiwango cha kufaulu kilikuwa cha wastani, kwani asilimia 70.3 ya watahiniwa walifaulu kwa kiwango kizuri na cha wastani. Chati 4.1 kinaonesha viwango vya kufaulu vya watahiniwa kwa asilimia.

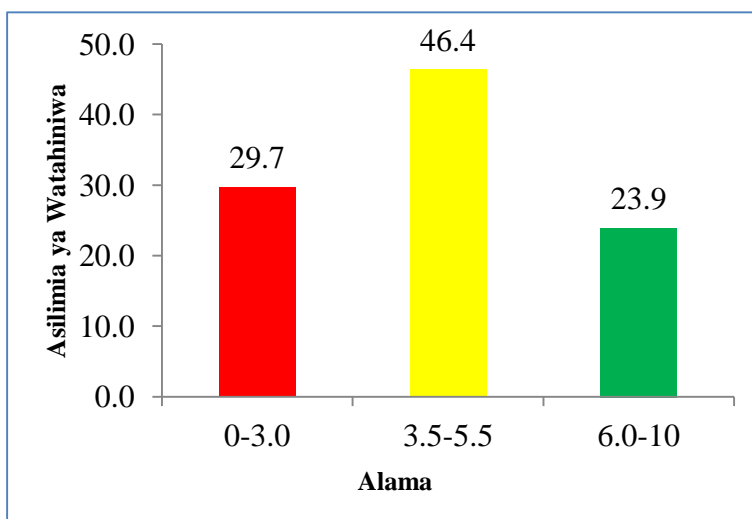

Chati Na 3: *kufaulu kwa Watahiniwa Kiasilimia*

Aidha, asilimia 23.9 ya watahiniwa waliojibu swali hili walikuwa na kiwango kizuri cha kufaulu kwa kupata alama kuanzia 6 hadi 9.5. Miongoni mwao, asilimia 3.3 walipata alama za juu kuanzia 8 hadi 9.5 kwa kuwa waliweza kubainisha mofimu na kutaja kazi za mofimu. Kwa mfano mtahiniwa mmoja alipata alama za juu kwa kubainisha mofimu na kutaja kazi zake japokuwa alishindwa katika vipengele (b) na (d). Kielelezo 4.1 ni sampuli ya majibu ya mtahiniwa aliyeweza kubainisha mofimu na kutaja kazi zake.

(4.18) Akijikingia

→ A - ki - ji - king - i - a

A → kiambishi awali kinachodokeza nafsi ya tatu umoja.

ki → kiambishi awali kinachodokeza hali ya masharti na pia kuonesha nje

ji → kiambishi awali kinachomleleza mte ndwa wa jambo ambaye natye utenda pia.

king → Mzizi wa neno.

i → kiambishi tamati kinachodokeza kijana kinachodokeza kauli ya kutenda.

a → kiambishi tamati waana.

(b) Mchezaji

→ M - chez - a - ji

m → kiambishi awali kinachodokeza nafsi ya tatu umoja.

chez → mzizi wa neno

a → kiambishi tamati kinachasidita kuje -nga mzizi wa neno

ji → kiambishi tamati kinamleleka mte nda wa jambo.

(c) Asiyekijua

→ A - si - ye - ku - ju - a

A → kiambishi awali kinachodokeza nafsi ya tatu umoja.

si → kiambishi awali kinachodokeza ukauushi

(4) (a) (c)	ye → kiambishi swali kinachomleleka mtenda wa jambo.
	ku → kiambishi swali kinachomleleka mtenda wa jambo.
	ju → mazi wa neno
	a → kiambishi tamati maana.
(d) Mmeachiliana	
	m-me-achili-an-a
	m → kiambishi swali kinachodokeza nafsi ya pili wingi.
	me → kiambishi swali kinachonesha wakati tiniifu
	achili → mazi wa neno.
	an → kiambishi swali cha kauli ya kutendana.
	a → kiambishi tamati maana

Kielelezo 4.1: Mtahiniwa aliyepata alama za juu.

Kielelezo 4.1 ni sampuli ya majibu ya mtahiniwa aliyejibu swali na kupata alama za juu kwa kuweza kubainisha na kutaja kazi za mofimu kwa usahihi.

Asilimia 46.4 ya watahiniwa waliojibu swali hili walipata alama za wastani kuanzia 3.5 hadi 5.5 kutokana na kujibu kwa usahihi baadhi ya vipengele. Watahiniwa hao waliweza kubainisha baadhi ya mofimu kwa usahihi kama vile *m-chez-aji* na *a-si-ye-ku-ju-a* lakini wakashindwa kubainisha baadhi ya mofimu. Kwa mfano, mtahiniwa mmoja katika kipengele (a) na (b) aliweza kubainisha na kutaja kazi za mofimu “Akijikingia” na “Mchezaji” kwa usahihi isipokuwa katika mofimu mbili za mwisho, Kipengele (c) na (d) aliweza kubainisha na kutaja kazi za mofimu “Asiyekujua” na “Mmeachiliana” katika mofimu ya kwanza na ya pili isipokuwa mofimu tatu za mwisho alishindwa

kubainisha na kutaja kazi za mofimu hizo. Kielelezo 4.2 kinaonesha majibu ya mtahiniwa aliyepata alama za wastani.

# 4	(a) Akiji Kingia
	A - Kiaambishi awali cha nafsi yata tu unuja.
	-ki - Kiaambishi awali cha madhanti
	-ji - Kiaambishi awali cha kauli ya kuji tendea
	-king - Mzi zi wa neno
	-ia Kiaambishi tamati ka kauli ya kutendea
	(b) Mchezaji
	M - Kiaambishi awali nafsi yata tu unuja
	chez - Mzi zi wa neno
	-aji Kiaambishi tamati kauli ya mtenda.
	(c) Asiye Kujua
	A - Kiaambishi awali nafsi yata tu unuja
	-si - Kiaambishi awali cha ukanusii
	-ye - Kiaambishi awali cha urejeshi
	-kuj - Mzi zi wa neno
	ka -ua Kiaambishi tamati kauli ya mtenda.
	(d) Mweachiliana
	M - Kiaambishi awali nafsi ya pili uningi
	-me - Kiaambishi awali cha wakati kuu ilifu
	-ach - Mzi zi wa neno
	-ili - Kiaambishi tamati kuonyesha mtenda.
	-ana ka Kiaambishi tamati kauli ya kutendana.

Kielelezo 4.2: Mtahiniwa aliyepata alama za wastani.

Kielelezo 4.2 ni sampuli ya majibu ya mtahiniwa aliyeweza kujibu baadhi ya vipengele vya mofimu na kutaja kazi zake na kupata alama za wastani.

Asilimia 29.7 ya watahiniwa waliojibu swali hili walikuwa na kiwango hafifu cha kufaulu hivyo walipata alama kuanzia 0 hadi 3 kutokana na kushindwa kubainisha mofimu na kazi za kila mofimu katika maneno

waliyopewa. Hii ilitokana na watahiniwa hao kuwa na mawanda madogo ya maarifa juu ya kubainisha mofimu na kazi zake. Kwa mfano, mtahiniwa mmoja katika kipengele (a) alitoa maana ya neno “Kinga” badala ya kubainisha mofimu za neno “Akijikingia” na kipengele (b) alitoa maana ya neno “Mchezo” badala ya kubainisha mofimu za neno “Mchezaji” na kutaja kazi zake. Kielelezo 4.3 ni sampuli ya majibu ya mtahiniwa aliyepata alama hafifu.

4.	(a) Nii Kiteendo chie kujizwa kwa kutumia kote Fulani.
4.	(a) Kinga - Kujikingia ni kiteendo chie kujizwa kwa kutumia kote Fulani kama vile mwanamuziki au ngao.
	(b) Mchezo - Nii watahiniwa wote wa kucheza mchezo Fulani yauze kwa mpira wa miguu au muziki.
	(c) Kujizwa - Nii Kiteendo chie kujizwa kwa kutumia kote Fulani au watahiniwa wote wa kutumia kote Fulani. Dawa ya neno "akijikingia" ni dawa ya kutoa kutokana na watahiniwa.
	(d) Akijikingia - Kiteendo chie kufanana kwa kutumia kote Fulani au watahiniwa wote wa kutumia kote Fulani. Dawa ya neno "akijikingia" ni dawa ya kutoa kutokana na watahiniwa.
5	(i) Kielezo - ni sentensi neno lenalo sikuama kuelezea jambo Fulani, wifano kilezo kinaonyesha.
	(ii) Kwa kilezo - ni neno lenalo sikuama kuelezea jambo Fulani, wifano kilezo kinaonyesha jambo amekujia kwa watahiniwa ya jamaa.
	(iii) Kijumishi - Nii neno lenalo sikuama kuelezea jambo Fulani au kutoka sikuama ya neno au kote Fulani wifano mory anakuambia kwa ngumu.

Kielelezo 4.3: Mtahiniwa aliyepata alama hafifu.

Kielelezo 4.3 kinaonesha majibu ya mtahiniwa aliyeshindwa kubainisha mofimu na kutaja kazi ya kila mofimu hivyo kupata alama hafifu.

2.2.6 Swali la 5: Matumizi ya Sarufi

Swali lilitoka katika mada ya Utumizi wa Sarufi na lilipima Kuunda. Swali lilimtaka mtahiniwa (a) kufanua maana ya istilahi alizopewa kwa kutumia mifano na (b) kutumia neno “ZURI” kutunga sentensi

mbili kwa kila aina ya maneno alizopewa. Swali lilikuwa na jumla ya alama 10.

Watahiniwa 13,721 sawa na asilimia 63 ya watahiniwa wote walifanya swali hili. Kwa ujumla swali hili lilijibiwa vizuri ambapo asilimia 98.3 walifaulu kwa kiwango kizuri na cha wastani. Jedwali Na 1 inaonesha viwango vya kufaulu katika swali hili kiasilimia.

Alama	Idadi ya Watahiniwa	Asilimia ya Watahiniwa
0 – 3.0	236	1.7
3.5 – 5.5	1,475	10.7
6.0 – 10	12019	87.5

Jedwali Na 1: Kufaulu kwa Watahiniwa kwa Asilimia

Watahiniwa wengi, asilimia 87.5 walikuwa na kiwango kizuri cha kufaulu kwa kupata alama kuanzia 6 hadi 10. Miongoni mwao, asilimia 61.7 walipata alama za juu kuanzia 8 hadi 10 kutokana na kutoa hoja zilizosahihi na kufafanua maana ya istilahi walizopewa katika kipengele (a) Pia katika kipengele (b) waliweza kutumia neno “ZURI” kutunga sentensi mbili kwa kila aina ya maneno walizopewa kwa usahihi. Kwa mfano mtahiniwa mmoja alitoa hoja sahihi katika kipengele (a) (i) hadi (iv) na kipengele (b) kipengele (ii) na (iii) lakini alishindwa kutunga sentensi ya pili katika kipengele kidogo (i). Kielelezo 5.1 kinaonesha majibu ya mtahiniwa aliyejibu vizuri swali hili kupata alama za juu.

5 a) i) kielezi

- ni aina ya maneno au mono ambayo hutumika kuelezea jambo lililotendeka au linalotendeka. Kielezi huweza kuwaritha idadi ya kitu, huweza kuwaritha namna au jinsi jambo lilivyotendeka, huweza kuelezea mbali jambo unapoteendeka au lilipoteendeka.

mfano, Hospitali imefungwa kwa mara ya tatu
Anna amepata upande wa Maibariki
Juma anafambaa kitabe.

ii) Kiwakilishi

- ni maneno ambayo hutumika kuwakilisha namna, au maneno ambayo huweza kuimama badala ya namna na kukamilisha maana ya sentensi kwa kuwakilishi vya mbali, vuwakilishi vya namna au jinsi, vuwakilishi vya dhuhania

mfano, Yule pale ni rafiki yangu
Mimi napanda kuheza ngoma
Wale wanatambaa kwa maringo

iii) Vivumishi

- ni maneno ambayo hutumika kuelezea au kuwaritha sifa za mtenda au mtendwa wa jambo fulani hutumika saidi kuelezea namna katika sentensi mbalimbali kwa vivumishi vya mbali vivumishi vya a-uganifu na aina ngingiro za vivumishi

mfano, Kijana mwerevu amepata ajira
Msichana mrembo amevawa
Wafoto wafoto wamekamawa.

5. i) Kitenzi

- ni aina ya neno au maneno ambayo huolezea
audi fondo la mtanda au mtandwa. Kitenzi
huwama huolezea fondo lililofanyika au
litakalojanyika au fondo linalojanyika. Kwa aina
kwa tatu za vitenzi ambayo ni kitenzi kikuu,
kitenzi kucudizi ambapo huandia kitenzi kikuu
na kitenzi kuhirikishi ambapo huolezea fali ya
fondo.

mfano, Mama arapika ugali

Muanatumizi alikuwa araisoma baraka

Huyu ndiye mumeve

b) i) Kielezi

a) # - Tunda lililowa vizuri ni zuri

- Amebunua begi zuri sana

ii) Kiwakiishi

- Zuri linauwia maibo

- Zuri limeleleka kuhoto kwake.

iii) Kiwumishi

- Embe zuri lipo kabatini

- Gauni zuri limadondoka majini

Kielelezo 5.1: Mtahiniwa aliyepata alama nzuri.

Kielelezo 5.1 Kinaonesha majibu ya mtahiniwa aliyejibu vizuri kwa kufafanua maana za istlahi na kutunga sentensi mbili kwa kila istlahi kwa usahihi.

Aidha, asilimia 10.8 ya watahiniwa walipata alama za wastani kuanzia 3.5 hadi 5.5 kwa kuwa walitoa hoja zisizojitosheleza. Baadhi yao walitoa majibu sahihi kwa baadhi ya hoja na kushindwa katika hoja nyingine. Kwa mfano; mtahiniwa mmoja alitoa hoja sahihi kama vile: *kiwakilishi ni maneno yanayowakilisha nomino, kivumishi ni maneno yanayotoa taarifa ya kiwakilishi na nomino, kielezi ni maneno yanayotumika kueleza sifa ya kitenzi, kitenzi ni maneno yanayotumika kueleza tendo linalofanyika, lililofanyika na litakavyofanyika.* Ila alishindwa kutunga sentensi mbili kwa usahihi kwa kutumia neno “ZURI” kwa kila aina za maneno aliyopewa isipokuwa alipata sentensi moja tu katika kipengele (b) (i) Kielelezo 5.2 ni sampuli ya majibu ya mtahiniwa aliyetoa majibu yasiyojitosheleza.

5a.

i. Kiolazi

Ni aina ya maneno ambayo hukumiwa kutoka
a sifa ya kitanzi (tendo).

Mtano: Aisha anaimba visusi jana

ii. Kiwakilishi

E

Ni aina ya maneno yanayowakilisha
nomino

Mtano: A Moyo ni mrefu jana
W

iii. Kikumishi

Ni maneno yanayokumika kutoka ifo ya
kiwakilishi na nomino.

Mtano: Tanaania ni nchi yenye amani.

V

J	a.
	iv. Kitanzi
	M'aimu ya maneno inayotumiwa kueleza fando linalofanyika, lililofanyika au litakalofanyika.
	Mfano: Juma anacheza mpita.
	b.
	i. Kikolzi
	- Mwalimu wa sayansi hufundisha vizauni.
	E
	- Mtoto mwan' anafamba.
	E
	ii. Kiwakilishi
	- Yeye huimba vizauni kaniiani
	- Yeye ni michezo mwan' mmo.
	iii. Kivumishi
	- Wanaumzi wote wanamfanyia vizauni sara
	- Tanzania inawititia vizauni katani Afrika.
	- Hiki kibombe ni vizauni

Kielelezo 5.2: Mtahiniwa aliyepata alama za wastani.

Kielelezo 5.2 kinaonesha majibu ya mtahiniwa aliyejibu kwa usahihi baadhi ya vipengele na kushindwa kujibu kwa usahihi vipengele vingine.

Watahiniwa asilimia 1.7 waliofanya swali hili walipata alama hafifu kuanzia alama 0 hadi 3. Watahiniwa hawa walikosa uelewa wa kutosha kufafanua maana za istilahi walizopewa na kutumia neno "ZURI"

kutunga sentensi mbili kwa kila aina za maneno walizopewa. Kwa mfano, mtahiniwa mmoja katika kipengele (a) (i), (iii) na (iv) alitoa maana zisizosahihi pia katika kipengele (b) alishindwa kutunga sentensi mbili zilizosahihi kwa kutumia neno “ZURI”. Vile vile katika kipengele cha (iii) alitunga sentensi moja tu. Kielelezo 5.3 kinaonesha majibu ya mtahiniwa aliyeshindwa kujibu swali hili na kupata alama hafifu.

5a	i) Kitekezi
	- ni utani ya mwanuano wa jamaa-pa kama hii kitekezi si fa ya kila chochote kuan mfanoo "nzuri".
	ii) Kiumatikubi
	- ni utani ya mwanuano ambao yana uwezi kuba nomino ya kila fulana kuan mfanoo jute, huyu.
	iii) Kiumuishi
	- ni utani ya mwanuano jamaa-pa simama kama da ya nomino kuan mfanoo anathaji.
	iv) Kiteenzi
	- ni utani ya mwanuano jamaa -po kuan kama da ya kiumatikubi mfanoo kufuata.
B	ii) Kitekezi
B	ii) jute mto ambao shuti zuri sana.
	iii) Gari lakini ni zuri zaidi.
	iii) Gari zuri limepata sasa hivi.

Kielelezo 5.3: Mtahiniwa aliyepata alama hafifu.

Kielelezo 5.3 kinaonesha majibu ya mtahiniwa aliyeshindwa kujibu vipengele (a) na (b) na kupata alama hafifu.

2.2.6 Swali la 6: Matumizi ya Sarufi.

Swali hili lilitoka katika mada ya Matumizi ya Sarufi na lililenga kupima Uundaji. Swali lilimtaka mtahiniwa kutaja dhima tano za mofimu “KI” kisha kutunga sentensi mbili kwa kila dhima. Swali lilikuwa na alama 10

Swali hili lilikuwa la kuchagua na lilijibiwa na watahiniwa 2,106 sawa na asilimia 14.2. Swali hili ni miongoni mwa maswali yaliyojibiwa vizuri ambapo asilimia 94 walifaulu kwa kiwango kizuri na cha wastani. Chati Na 4 inaonesha viwango vya kufaulu vya watahiniwa kwa asilimia.

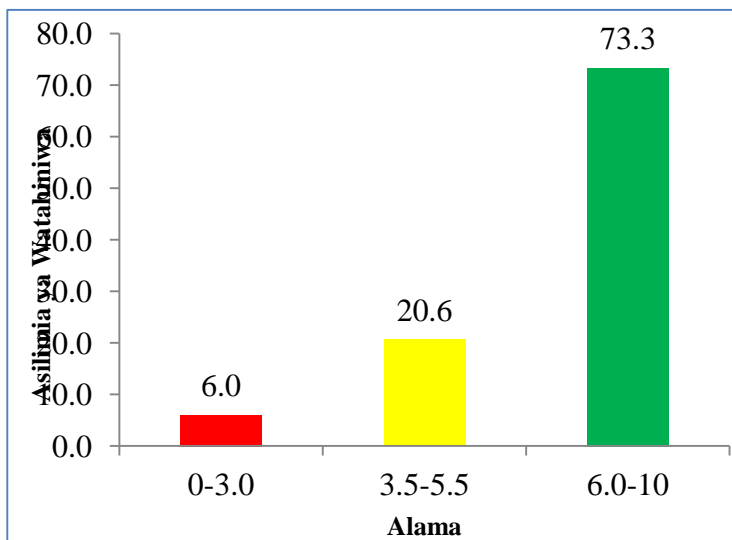

Chati Na 4: Kufaulu kwa Watahiniwa kwa Asilimia

Asilimia 73.3 ya watahiniwa walifaulu kwa kiwango kizuri kwa kupata alama kuanzia 3.5 hadi 10 kwa kuwa waliweza kutaja dhima tano za mofimu “KI” na kutunga sentensi mbili kwa kila dhima. Kwa mfano mtahiniwa mmoja alijibu vizuri swali hili kwa kutaja dhima za mofimu kama vile: (a) kuonesha hali ya masharti (b) kuonesha hali ya udogoishi (c) hutumika kuonesha upatanisho wa kisarufi (d) hutumika kama kitenzi kishirikishi (e) hutumika katika ngeli ya nne KI – VI na kuweza kutunga sentensi mbili kwa usahihi kwa kila dhima. Kielelezo 6.1 ni majibu ya mtahiniwa aliyetaja dhima tano za mofimu KI na kutunga sentensi mbili kwa kila dhima.

06. Dhima za majimu "ki".

a) Huoneha hali ya masharti.

Mfano: Akija, niambie
Akilala tuondoke.

- Majimu "ki" katika sentensi zimetumika kuonesha hali ya masharti.

b) Huoneha hali ya udogoishi (kudogoisha).

Mfano: Kitoto ni kizuri
Ki-mesa ni kichapu.

- Majimu "ki" zimetumika kudogoisha "mtoto" kuwa "kitoto" na "mesa" kuwa "kimesa".

c) Hutumika katika upatanicho wa kiranzi.

Mfano: Kiti kimevunjika
Kiatu kimechanika

- Majimu "ki" zimetumika katika kupatanisha nomino na vitenzi viliyofajwa.

d) Hutumika kama vitenzi kishirikishi.

Mfano: Kiatu ki ndani.
Chakula ki mezani.

- Majimu "ki" zimetumika kama vitenzi vishirikishi katika sentensi

e) Hutumika katika ngeli ya nne (KI-VI).

Mfano: Kikombe kimevunjika
Vikombe vimevunjika

- Majimu "ki" imetumika kuonesha hali ya umoja katika ngeli ya KI-VI.

Kielelezo 6.1: Mtahiniwa aliyepata alama nzuri.

Kielelezo 6.1 kinaonesha majibu ya mtahiniwa aliyetaja dhima tano za mofimu "KI" na kutunga sentensi mbili kwa kila dhima.

Asilimia 20.7 ya watahiniwa waliofanya swali hili walipata alama za wastani kuanzia alama 3.5 hadi 5.5 kutokana na kutaja baadhi tu ya dhima za mofimu "KI" na kutunga baadhi tu ya sentensi za dhima za mofimu "KI" kwa usahihi. Kwa mfano, mtahiniwa mmoja aliweza kutaja dhima mbili za mofimu "KI" lakini alishindwa kutaja dhima nyingine kwa usahihi na kuzitungia sentensi. Kielelezo 6.2 ni sampuli ya majibu ya mtahiniwa aliyepata alama za wastani.

(i) Kuonyesha ngeli' ya Ki-Vi
Mfano: <u>Kijiko</u> kimevunjika - vijiko vimevunjika = <u>Kikombe</u> cha babu kimechoka - vikombe ya babu vimechoka.
(ii) Kuonyesha Ulogoshi' wa kiti.
Kwa mfano, - <u>Kitoto</u> kidogo kinalia sana - <u>Kijito</u> cha maji kimefulikaleo.
(iii) Kuonyesha hali' ya kutendeka kwa jambo (maagizo)
Mfano, <u>Uki</u> soma utafaniki <u>Uki</u> ondoka usisahau kuniyago
(iv) Kuonyesha Nomi'no ya vitu au watu,
Mfano, <u>Ki</u> kombe cha bluu ni <u>ki</u> zuni' <u>Ki</u> kwetu ni <u>rai</u> si mstaafu
(v) Kuonyesha sifa ya kiti au mtu,
Mfano, <u>Ki</u> zuni' chajiura <u>Ki</u> baya chajitembeza

Kielelezo 6.2: Mtahiniwa aliyepata alama za wastani.

Kielelezo 6.2 kinaonesha majibu ya mtahiniwa aliyeweza kutaja dhima mbili za mofimu “KI” na kuzitungia sentensi lakini alishindwa kutaja na kutunga sentensi za dhima tatu.

Asilimia 6 ya watahiniwa walipata alama hafifu kuanzia 0 hadi 3 kutokana na kushindwa kutaja dhima tano za mofimu "KI" kwa usahihi na kushindwa kutunga sentensi mbili kwa kila dhima. Hii ni kutokana na kukosa maarifa ya kutosha kuhusu dhima za mofimu “KI”. Watahiniwa wengi walitaja dhima na kutunga sentensi zisizosahihi kama kielelezo 6.3 kinavyoonesha majibu ya mtahiniwa aliyeshindwa kutaja dhima tano za mofimu "KI" na kutunga sentensi mbili kwa kila dhima tajwa.

6	Mofimu ni kipashio kidogo kabisa katika lugha chenye maana ya kisarufi. Zifuatazo ni dhima za mofimu "KI"
	(i) kutumika kudunisha kitu. mfano kitoto kinasoma shule, kiti kidogo
	(ii) Kuonyesha mahali mfano - Kiti kipo darasani - lete kile kitabu
	(iii) Kuonyesha wakati au nyakati mfano chakula kimeisha. kiti kilivunjika.
	(iv) Kuonyesha hali ya ukanushi mfano kitabu hakikuibwa kitabu hakikuchanika
	(v) Kuonyesha hali ya kisababishi mfano kisu kile kimeniumiza kilimo hiki kina madhara

Kielelezo 6.3: Mtahiniwa aliyepata alama hafifu.

Kielelezo 6.3 kinaonesha majibu ya mtahiniwa aliyepata alama hafifu kutokana na kushindwa kutaja na kutunga sentensi sahihi za mofimu “ki”.

2.3 SEHEMU C: UTUNGAJI

Sehemu hii ilikuwa na swali moja na lilikuwa na alama 20. Watahiniwa wote walitakiwa kujibu swali hili kwa kuwa lilikuwa la lazima.

2.3.1 Swali la 7: Utungaji

Swali lilitoka katika mada ya Utungaji katika mada ndogo ya Uandishi wa Insha. Swali lililenga kupima Uundaji na lilimtaka mtahiniwa aandike insha yenye maneno yasiyopungua 350 na yasiyozidi 400 kuhusu jitihada za serikali ya Tanzania katika kuleta maendeleo kwa wananchi na aoneshe changamoto zinazokwamisha jitihada hizo.

Asilimia 98.8 ya watahiniwa walifaulu kwa kiwango kizuri na cha wastani kutokana na kuwa na maarifa ya kutosha ya kuandika insha kwa kuzingatia vigezo muhimu. Chati Na. 5 imeonesha viwango vya kufaulu vya watahiniwa kiasilimia.

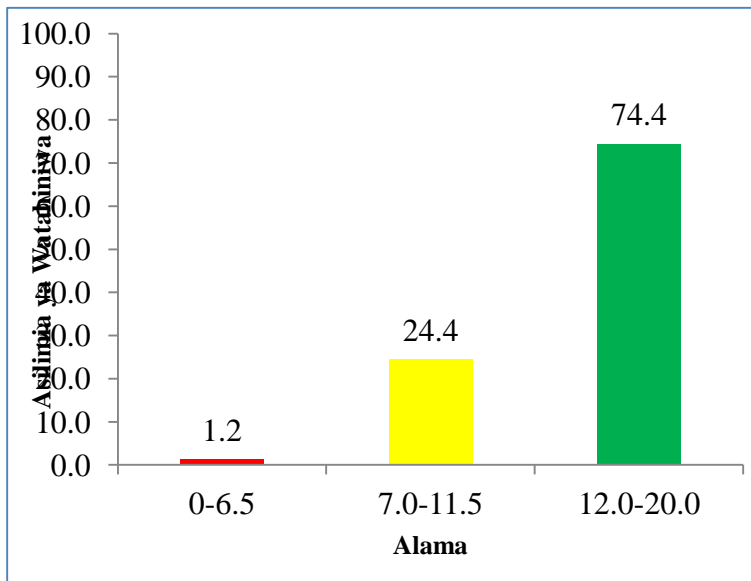

Chati Na 5: *Kufaulu kwa Watahiniwa Kiasilimia*

Asilimia 74.4 ya watahiniwa waliojibu swali hili walikuwa na kiwango kizuri cha kufaulu na kupata alama kuanzia 12 hadi 19.5. Kati yao, asilimia 9.9 walipata alama za juu kuanzia 17 hadi 19.5 kwa kuwa waliweza kutunga insha kwa kuzingatia mambo muhimu kama vile:

kichwa cha habari kwa herufi kubwa, kutoa utangulizi mzuri unaoendana na swali, kueleza kiini kwa kutoa hoja sahihi na kutoa hitimisho linalotoa mapendekezo yanayoendana na swali. Kielelezo 7.1 ni sampuli ya majibu ya mtahiniwa aliyetunga insha kwa usahihi.

7	<p><u>JITHADA ZA SERIKALI YA TANZANIA</u> <u>KATIKA KULETA MAENDELEO.</u></p>
	<p>Maendeleo ni kifendo cha kubadilika kutoka hatua ya chini na kwenda hatua ya juu. Serikali yetu ya Tanzania inafanya jitihada mbali-mbali katika kuleta maendeleo kwa wananchi wake. Jitihada hizo ni kama zifuatazo:</p>
	<p>kuboresha miundombinu. Serikali inafanya jitihada kuboresha miundombinu ili kuleta maendeleo katika jamii. Miundombinu hizo ni kama vile barabara, njira za reli ili kurahisisha usafirishwaji wa bidhaa kutoka sehemu moja kwenda sehemu nyingine.</p>
	<p>kuboresha huduma za afya. Serikali yetu inajitahidi kup kuboresha sekta ya afya kwa kujenga hospitali ambayo</p>

7 ina kidhidihi kidhi mahitaji ya watu na kuwatafuta wataalamu walio bobea katika huduma hizo ili kuokoa maisha ya wananchi wake. Kuboresha huduma za maji safi na Salama. Serikali yetu ina jitahidi kuboresha huduma ya maji kwa kuwapatia wananchi maji safi na Salama kwani wainefaribu kuvuta mabomba ya maji na kujenga tenki kubwa ambazo zinatunza maji kwa muda mrefu au kuhifadhi maji. Imeboresha huduma za elimu.

Serikali yetu ya Tanzania imeweza ku borasha sekta ya elimu kwa kuwapatia wanafunzi vitabu mbalimbali vya krada na zrada na pra imetoa miongozo mbalimbali kwa waalimu ili kuweza kuwa fundisha wanafunzi.

^{umuhimu wa} Imeweza kuwasisitiza wananchi kutunza mazingira; Serikali inaamini si imeweza kuwapa elimu wananchi wake umuhimu wa kutunza mazingira ili kupulkana na magonjwa mbalimbali kama vile kipindupindu na malaria.

kutokana na jitihada hizo pra Serikali inapata changamoto ambazo hukwamisha maendeleo hayo. changamoto hizo ni kama zifuata

7	<p>Uhaba wa fedha; Serikali. Pia inakumbwa na tatizo la kutokuwa na fedha ya kutosha ili kikidhi mahitaji ya wananchi hivyo hukwamisha maendeleo.</p> <p>Uhaba wa wataalamu; Serikali pia inakumbwa na tatizo la kutokuwepo kwa wataalamu wa kutosha katika nyanja za elimu. Mfano katika Masomo ya Sayansi ambayo hufanyika kwa vitendo.</p> <p>Uhaba wa zana za kufanyia kazi; Pia Serikali yetu inakumbwa na tatizo la uhaba wa vifaa vya kufanyia kazi kama vile vifaa vinauyotumika katika masomo ya Sayansi, na pia vifaa vingi vya tumika katika yjenzi wa barabara.</p> <p>Wananchi kutokuwa na ushirikiano na Serikali. Pia jambo hili lina weza kuleta changamoto kwa serikali kwani umoja mwinguu na utengano ni udhaifu.</p> <p>Hivyo basi japokuwa Serikali yetu imekutana na changamoto nyingi lakini imejitahidi kutimiza wajibu wake na kulita maendeleo kwa watu wake kiuchumi, kistaifa na kijamii.</p> <p>(Maneno 400)</p>
---	---

Kielelezo 7.1: Mtahniwa aliyepata alama za juu.

Kielelezo 7.1 kinaonesha majibu ya mtahniwa aliyeandika insha kwa kuzingatia taratibu zote za uandishi na kupata alama za juu.

Watahiniwa 5,318 sawa na asilimia 24.4 walipata alama za wastani kuanzia 7 hadi 11.5 kutokana na kuandika insha kwa kuzingatia vigezo vichache na kutoa ufafanuzi usio dhahiri kuhusu “Jitihada za serikali ya Tanzania katika kuleta maendeleo kwa wananchi na kuonesha changamoto zilizokwamisha jitihada hizo”. Mtahiniwa mmoja aliandika hoja zinazoonesha jitihada zote za serikali ya Tanzania katika kuleta maendeleo kwenye aya moja, changamoto zote zinazokwamisha jitihada hizo kwenye aya moja kinyume na taratibu na kanuni za uandishi wa insha. Aidha, hakuwa na utangulizi wala hitimisho. Hii inadhihirisha kuwa mtahiniwa hakuwa na uelewa wa kutosha kuhusu utungaji wa insha. Kielelezo 7.2 ni sampuli ya majibu ya mtahiniwa aliyehandika insha isiyojitosheleza na kupata alama za wastani.

7	<u>JITIHADA ZA SERIKALI YA TANZANIA KULETA</u>
	<u>MAENDELEO KWA WANANCHI</u>
	Tanzania ni nchi moja wapo ambayo
	ipo miungoni mwa nchi za Afrika
	mashariki, Serikari ya Tanzania imeanza
	Juhudi mbalimbali katika kuleta
	maendeleo kwa wananchi wa Tanzania
	Juhudi hizo ni juhudi zilizofanywa
	na Serikari katika nyanja zote za
	kiuchumi, kisiasa na kutamaduni na
	mila. Juhudi hizo ni kama vile,
	kujenga barabara, kusumba umeme,
	hadi vijijini, kujenga shule kwa

7. ajili ya kutolea elimu pia hata kuanzishwa kwa upatikanaji wa uyanzo wa maji, kwa maeneo mengi sana hapa Tanzania yalikuwa na matalizo ambayo yalikuwa yakikwamba watu, kutokana na Serikari kutazama kwa jicho la karibu sana Serikari pia imesaidia katika kutua elimu na kuwakamasisha watu kupanga kazi kwa bidii ili waweze kuleta maendeleo katika maswaka ya njiani zote za kijamii na kiuchumi, kwa mfano katika Sera ya Sasa "hapa kazi tu" Imewahamasisha watu kupanga kazi kwa bidii, kama wakulima na wafanyabiashara, hivyo kupitia Sera ya Tanzania Serikali imejitahidi katika kutatua na kupunguza changamoto chache nchini Tanzania.

Kutokana na Serikari kupanga juhudi zote za maendeleo ya wananchi kuna changamoto nyingi zilizokwamisha jitihada hizo kama vile magonjwa, ukosaji wa fedha za kuendesha miladi kama ya ujuzi, pia hata Suala la njaa, kuna baadhi ya maeneo kama vile Singida na Dodoma yamekuwa yakikubwa na Tatizo la ukame kwa muda mrefu hivyo kupitia changamoto hizo zimepelekea Serikali kushindwa kukidhi na kuleta maendeleo kwa wananchi. Pia Serikari ya Tanzania imesanya

7 Juhudi katika uanzishaji wa viwanda vidogo vidogo pamoja na kwamba tumeingiwa na Sayansi ya nchi za nje imepelekea viwanda vyetu kuendama na kuwa tegemezi kwa uti-
^{za} anje, Ukungu katika masuala ya gijira kutokana na ujuzi mdogo, wageni wamewepa katika nchi yetu na kutonyonga Lasilimali zetu pasipo sisi kujia pia hata katika nguvu kazi zetu, wageni wametunyony-
 Sana, kwa kutang kazi nzikato kwa kulipa gijira mdogo, pia hata katika Lasilimali tulizomzo kama madini na mazao. Hizi ni changamoto zinazokuwasha maendeleo ya Tanzania pia hata Serikali kutoa huduma kwa jamii yetu.

Kielelezo 7.2: Mtahiniwa aliyepata alama za wastani.

Kielelezo 7.2 kinaonesha majibu ya mtahiniwa aliyepata alama za wastani kwa kuzingatia baadhi tu ya mambo muhimu ya uandishi wa insha.

Asilimia 1.2 ya watahiniwa waliofanya swali hili walikuwa na kiwango hafifu cha kufaulu kwa kupata alama za chini kuanzia 0 hadi 6.5 kutokana na kukosa uelewa wa kutosha juu ya uandishi wa insha. Kwa mfano, mtahiniwa mmoja aliandika insha yenye kichwa cha habari “JITIHADA ZA SERIKALI KUKUZA KISWAHILI” kinyume kabisa na matakwa ya swali lililomtaka aandike insha inayohusu “JITIHADA ZA SERIKALI KATIKA KULETA MAENDELEO KWA WANANCHI”. Kielelezo 7.3 kinaonesha majibu ya mtahiniwa aliyeshindwa kuandika insha kwa usahihi.

07

JITHADA ZA AFRIKALI KUKUA KISWAHILI

Kiswahili: Ni lugha isianikayo
 Tanzania kama lugha rasmi, lugha
 ya Makutiano, na lugha ya
 kufundisha. Pia zipo ndi Tanzania
 zilizotuma Kiswahili kama lugha,
 Uganda, Congo kama lugha ya
 Makutiano na kama sio. Serikali
 hashiriki sasa kukua na kuendelea kiswahili
 ndani na Dunia jithada hizi ni kabla.

Matumizi ya kiswahili katika bunge:
 bunge la juu huri ya Umuunga wa Purani
 hatumia Kiswahili katika Utawala Vyaake.

Uwezeshaji wa Makabizi wa Kiswahili
 ndi cha hii; Mfano Marekani, Afrika
 Kanda. Kupo kutazama kama Makabizi
 wa Kiswahili ambao huka bora bwa bora
 na kutazama waisho hizi za ndi za hii.

Serikali Plichague lakaja ya
 Kinyuja: lakaja hii ndi Kiswahili,
 ambayo Plichaguliwa Mwaka 1930 na
 kutaya kiswahili kumopo mpaka sasa pia
 pia Changanoto katika kukua kiswahili
 kama vile.

Ufundi kutoka lugha za kigeni;
 Mfano kingereza kedu wengi hizi kedu
 maia huacha kedu Kiswahili.

Upungufu wa Wachapisho ya
 lugha ya Kiswahili; Mfano Uteby,
 na Mjarezo Yapo hizi wakachapisho.

	Wahajiani kutasa daktari ya
07	Kutoma, hu hupotea kwa kufika kwa
	Swali Maendeleo ya Kiswahili kina
	kuwajilifi na mtandao wa kama
	Facebook".
	Huwa hii hi wajibu wa kila
	mtandao kama na ya daktari ya
	lughu ya Kiswahili na kutoma kutaka
	za Kiswahili na kuyegama papote
	fale.

Kielelezo 7.3: Mtahiniwa aliyepata alama hafifu.

Kielelezo 7.3 kinaonesha majibu ya mtahiniwa aliyeandika insha kwa kutumia kichwa cha insha tofauti na alichopewa hivyo kupata alama hafifu.

2.4. SEHEMU D: MAENDELEO YA KISWAHILI

Sehemu hii ilikuwa na maswali mawili. Kila swali lilikuwa na alama 20. Mtahiniwa alipaswa kujibu swali moja kati ya mawili aliyopewa.

2.4.1 Swali la 8: Maendeleo ya Kiswahili

Swali lilihusu mada ya Maendeleo ya Kiswahili na mada ndogo ya kukua na kuenea kwa lugha ya Kiswahili Afrika Mashariki. Swali lililenga kupima tathmini na lilimtaka mtahiniwa atumie hoja sita kutathmini mafanikio ya lugha ya Kiswahili katika nchi za Afrika Mashariki. Swali lilikuwa na jumla ya alama 20.

Watahiniwa 10,692 sawa na asilimia 49 ya watahiniwa wote walijibu swali hili. Asilimia 99.8 walifaulu kwa kiwango kizuri na cha wastani. Chati Na 6 inaonesha viwango vya kufaulu kwa watahiniwa kwa asilimia.

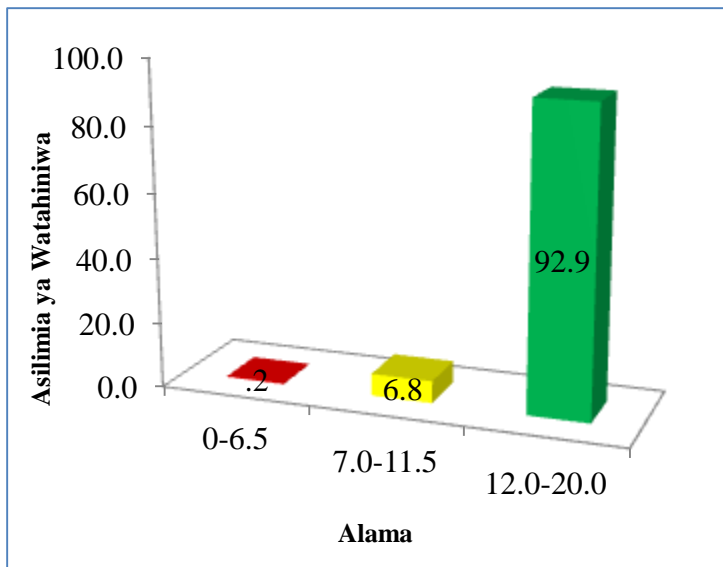

Chati Na 6: *Kufaulu kwa Watahiniwa Kiasilimia*

Zaidi ya nusu ya watahiniwa, (asilimia 92.9) walijibu swali hili na kupata alama nzuri kuanzia 12 hadi 19. Miongoni mwao asilimia 6.2 walipata alama za juu kuanzia 17 hadi 19 kutokana na kuwa na uelewa wa kutosha kuhusu mafanikio ya lugha ya Kiswahili katika nchi za Afrika Mashariki. Watahiniwa walionyesha kuwa Kiswahili kilitumika katika *elimu, mikutano ya kimataifa, vyombo vya habari, shughuli za kiofisi, biashara na kama lugha ya taifa*. Kwa mfano, mtahiniwa mmoja alijibu vizuri swali hili kwa kutathmini mafanikio ya lugha ya Kiswahili katika nchi za Afrika Mashariki japokuwa, katika utangulizi wake hakutoa maana ya lugha. Kielelezo 8.1 ni sampuli ya majibu ya mtahiniwa aliyepata alama nzuri kutokana na kutathimini mafanikio ya lugha ya Kiswahili katika nchi za Afrika Mashariki kwa usahihi.

SEHEMU B

2. Lugha ya Kiswahili imepata changamoto nyingi kuanzia kipindi cha utoloni mpaka sasa. Latini pamejina na changamoto hizo pia kuna mafanikio mengi yanayojitokeza ndani ya Afrika mashariki. Mafanikio hayo yanafanya lugha ya Kiswahili kuwa kabisa imo kubwa na kupata msomaji nyingi. Iyaulayo ni tathmini ya mafanikio ya lugha ya Kiswahili katika nchi za Afrika Mashariki kama ifuatavyo:-

Kiswahili kutumika katika elimu; hii ni miongoni mwa mafanikio ya lugha ya Kiswahili katika nchi za Afrika Mashariki kwani Kiswahili imetua kutumika kufundisha shule za msingi. Latini pia Kiswahili ni moja ya somo katika shule za msingi mpaka vyoni. Haya ni mafanikio makubwa sana. Mfano Tanzania na Kenya zinatumia Kiswahili katika elimu.

Kiswahili kutumika kama lugha ya taifa; hii pia ni miongoni mwa mafanikio ya lugha ya Kiswahili katika nchi za Afrika Mashariki kwani kimeitumika kama lugha ya kumunganisha matabita yote ndani ya nchi. Mfano Tanzania na Kenya Kiswahili ni lugha ya taifa.

Kiswahili kutumika katika mifutano ya kimataifa; lugha ya Kiswahili imetua kutumika katika shughuli mbalimbali za mifutano ya kimataifa. Mfano Jumuiya ya nchi za Afrika mashariki yaani Tanzania, Kenya, Uganda na nyingine wametua wakiteunika lugha ya Kiswahili kuendesha shughuli za mifutano hiyo.

Kiswahili kutumika katika vyombo vya habari; ni mafanikio makubwa kwani kurahisisha waku lugada habari mbalimbali kwa urahisi hata kama utakuwa nje ya nchi yako. Mfano lugha ya Kiswahili imatumika

2. Kwenye vituo vya radio, vituo vya televisheni, magaza na hata majarida mbalimbali.

Matumizi ya lugha ya kawaali katika shughuli za taasisi, haya ni mfaniko makubwa kwani ofisi zote za serikali za nchi za Afrika Mashariki zinasisitiza matumizi ya lugha ya kawaali katika shughuli zote. Mfano shughuli za bunge na shughuli za mahakama.

Lugha ya kawaali kutumika katika beshara Wafanya beshara wa nchi mbalimbali za Afrika ya Mashariki wanapoludana, hutumia lugha ya kawaali kuratibisha mauwizi wao. Mfano wafanya beshara kutoka Burundi wanapenda Kenya hutumia lugha ya kawaali na hivyo kudhibitisha wazi maendeleo ya lugha ya kawaali Afrika Mashariki.

Kwakumaliza, famija ni mfaniko hayo ya lugha ya kawaali Afrika Mashariki, bado kuna upindani unayoitumba. Kama vile upindani kutoka lugha za makabala na lugha za kigeni kama vile kisingereza. Famija na uhaba wa wataalamu kwaajili ya kufundisha lugha ya kawaali, kwani wasomi wengi wamikuwa walibagua kusoma kawaali wawapo vyaoni kutokana na kusumba.

Kielelezo 8.1: Mtahiniwa aliyepata alama nzuri.

Kielelezo 8.1 kinaonesha majibu ya mtahiniwa aliyeweza kujibu swali hili kwa ufasaha na kupata alama nzuri.

Aidha, watahiniwa asilimia 6.9 waliojibu swali hili walipata alama za wastani kuanzia alama 7 hadi 11.5 kutokana na kutotathmini vizuri baadhi ya mafanikio ya lugha ya Kiswahili katika nchi za Afrika Mashariki. Kwa mfano, mtahiniwa mmoja alieleza kuwa *Kiswahili hutumika kwenye vikao vya umoja wa mataifa na kwenye mahakama za kimataifa* ambazo si hoja sahihi. Pia, alieleza *Kiswahili kutumika kwenye biashara* bila kutoa mfano wa nchi ambako biashara zinafanyika kwa kutumia lugha ya Kiswahili. Kielelezo 8.2 kinaonesha majibu ya mtahiniwa aliyeweza kujibu baadhi ya hoja na kushindwa nyingine.

8. Lugha, ni mfumo wa sauti za nasibu zenye mpangilio maalumu ili kukodhi maunawirano, lugha ya kiswahili ni lugha ya kimataifa kuu ambayo kinatumika katika mataifa mbalimbali kama vile Kenya na nchi zingine zote za Afrika mashariki. Kuna mafanikio ya lugha ya kiswahili katika nchi za Afrika mashariki kama ifuatavyo, Kiswahili kinatumika katika mkutano wa kimataifa kama vile Umoja wa mataifa, katika mkutano huu kiswahili kinatumika katika kuongoza shughuli zote za mkutano kama vile kutoka hoja juu ya madala uliopo mezani kama ni vita au uhasama uliowika ulitokea, hutumia lugha ya kiswahili. Kiswahili hutumika katika biashara za kimataifa, katika suala la biashara hutumia kiswahili katika kuza biashara hizo huyo katika masoko ya kimataifa Kiswahili kinatumika katika zoezi zema la kuza na kununua vitu. Kiswahili kinatumika katika elimu, katika vyuo vya kimataifa Kiswahili hutundishwa kama somo mfano chuo kikuu cha Maktele Uganja kana somo la kiswahili ambalo watu hupata starabada zao.

8. Kuna kufaulu somo la kiswahili havyo ni mafanikio makubwa sana katika lugha.

Kiswahili kimefanikwa kutumi-
ka katika vyombo vya habari kama
 vile radio, televisheni au tuninga, mfano
 katika radio BBC (Broadcasting
 Corporation) katika kutua matunguzo
 mbalimbali hutumiwa lugha ya kiswa-
 hili mfano kila siku atubuka saa 12:
 00 kutua habari za kometarifa kwa
 lugha ya kiswahili.

Kiswahili kinatumika katika shu-
 ahuli za mahakama, katika mahaka-
 ma za kometarifa kiswahili hutumi-
 ka katika ngazi ya juu kabisa
 ya mahakama, katika mahofiano hu-
 tumiwa lugha ya kiswahili katika
 hukumu au katika kutua maagizo
 yao kwani kiswahili ni lugha ya
 kometarifa.

Kiswahili kutumiwa katika
 ulimwengu wa sanaa na fasihi,
 katika fasihi kuna vitabu vitavyo
 andikwa kwa lugha ya kiswahili
 na hutumiwa katika mataifa mengi
 pia katika sanaa kuna baadhi ya
 wasanii humba nyimbo zao kwa
 lugha ya kiswahili mfano Christiani
 Bella Geye humba nyimbo zake
 kwa lugha ya kiswahili hivyo hu-

8. fikisha urumbo kupita lugha ya Kiswahili

Kusahiyo lugha ya Kiswahili mbali ya kuwa imefanikwa katika kishumi, kitasa na kifamili lakini kuna matakizo yaliyotoku mba lugha hyo katika kuenezana kuuza Kiswahili kama vile kedu mba, Uhaba wa fedha pamoja na Uhaba wa wataalamu wa lugha ya Kiswahili katika kuuza na kueneza ~~kat~~ nchi nyingine za Afrika mashariki.

Kielelezo 8.2: Mtahiniwa aliyepata alama za wastani.

Kielelezo 8.2 ni sampuli ya majibu ya mtahiniwa aliyetathmini vizuri baadhi ya hoja za mafanikio ya Kiswahili katika nchi za Afrika Mashariki

Watahiniwa, asilimia 0.2 walishindwa kujibu vizuri swali hili na kupata alama hafifu kuanzia 1 hadi 6.5 kutokana na kukosa maarifa na ujuzi wa kutathmini mafanikio ya lugha ya Kiswahili katika nchi za Afrika Mashariki. Kwa mfano, mtahiniwa mmoja alitoa hoja za kukua kwa sekta nyingine kama vile: *Ukuaji wa biashara, shughuli za kilimo kinyume kabisa na matakwu ya swali*. Katika hoja kuhusu *Amani na mshikamano* alitoa ufafanuzi usioendana na swali na alitoa hoja moja ya *elimu* ambayo ilikuwa sahihi. Vilevile, hakuwa na hitimisho. Kielelezo 8.3 kinaonesha majibu ya mtahiniwa aliyeshindwa kutoa hoja zinazotathmini mafanikio ya lugha ya Kiswahili katika nchi za Afrika ya Mashariki.

8. Lugha ni nyenzo/njia ambayo watu hutumia katika mawasiliano. Lugha ya kiswahili ni lugha ambayo ni ya taifa nchini Tanzania. Kiswahili hakitumiki tu Tanzania bali kinatumika kwenye nchi nyingine kama vile Kenya, Uganda, Congo na hata kuna baadhi ya watu wote ambao hujiunza kiswahili. Yafuatayo ni mafanikio ya lugha ya kiswahili katika nchi za Afrika Mashariki:-

Ukuaji wa biashara: Lugha ya kiswahili ndiyo imekuwa ikitumiwa kwa kiwango kikubwa katika mikataba ya shughuli mbalimbali za kibashara. Biashara kwa asilimia imewezesha kukua na kuenea kwa lugha ya kiswahili katika nchi za Afrika mashariki. Ukuaji wa biashara hupelekea ukuaji wa uchumi.

Elimu: Katika nchi mbalimbali katika Afrika Mashariki lugha ya kiswahili inatumika katiwa kufundisha wanafunzi. Lugha ya kiswahili ni nyepesi na rahisi kueleweka hivyo wanafunzi wanapofundishwa huwafanya waelewe zaidi.

Shughuli za kilimo huteta uchumi mzuri katika nchi. Kilimo ndiyo uti wa mgongo katika nchi mbalimbali za Afrika mashariki. Kupitia shughuli za kilimo ambapo lugha ya kiswahili ndo ilikuwa ikitumika kama njia ya mawasiliano hii ilisaidia kilimo kukua kwa asilimia

	Kubwa na hivyo kupelekea maendeleo ya
	watu na nchi kwa ujumla.
	Amani na ushirikiano: Lugha
	ya kiwabili inatumika sana kwenye vyo-
	mbo vya habari. Vyombo vya habari uzurg-
	umzia mambo ambayo yanuendelea katika
	nchi na hivyo basi wananchi hujua mambo
	yote yanayoendelea serikalini na hii unata am-
	ani miongoni mwa watu na ushirikiano kati
	kati ya wananchi na serikali.

Kielelezo 8.3: Mtahniwa aliyepata alama hafifu.

Kielelezo 8.3 ni sampuli ya majibu ya mtahniwa aliyetoa baadhi ya hoja sahihi na kushindwa kuzitolea ufafanuzi wa kutosha hivyo kupata alama za wastani.

2.4.2 Swali la 9: Maendeleo ya Kiswahili

Swali lilitoka katika mada ya Maendeleo ya Kiswahili, mada ndogo ya asili ya Kiswahili. Swali lililenga kupima maarifa na lilikuwa na alama 20. Swali lilimtaka mtahniwa atumie hoja sita zenye mifano dhahiri kueleza ubantu wa Kiswahili kwa kutumia uthibitisho wa kihistoria.

Watahniwa 11082 sawa na asilimia 50.9 ya watahniwa wote walifanya swali hili ambalo lilikuwa la kuchagua. Asilimia 99.9 walifaulu kwa kiwango cha wastani na zaidi. Chati Na. 7 inaonesha viwango vya kufaulu vya watahniwa kiasilimia.

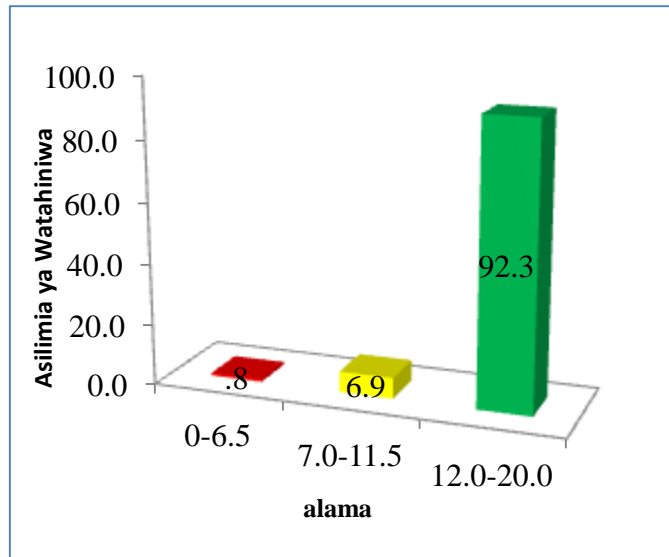

Chati Na. 7: *Kufaulu kwa watahiniwa kwa asilimia*

Watahiniwa asilimia 92.3, walipata alama nzuri kuanzia 12 hadi 19, kwa kuwa walikuwa na maarifa kuhusu mada ya Maendeleo ya Kiswahili. Miongoni mwa watahiniwa hao, asilimia 10.3 walipata alama za juu kuanzia 17 hadi 19 kutokana na kueleza ubantu wa lugha ya Kiswahili kwa uthibitisho wa kihistoria kwa usahihi. Kwa mfano, mtahiniwa mmoja aliweza kueleza ubantu wa Kiswahili kwa kutoa hoja kama vile: *ugunduzi wa Ali Idris, ushahidi wa Marco Pollo, ushairi wa Kiswahili, historia ya Kilwa, maandishi ya Morice na ushahidi wa Ali Masud*. Kielelezo 9.1 ni sampuli ya majibu mazuri ya mtahiniwa aliyepata alama za juu.

9. Kiswahili kilianzo pwani ya Afrika Mashari
ki kabla ya ujio wa wageni walipofika
wanawakuta wenyeji wakizungumza kwa kutumia
kutumia lugha yao. Katika Ushahidi wa kihii
storia kuna wataalamu mbalimbali wadio
elezea kuhusiana na U bantu wa kiswahili
kama ifuatavyo.

Ugunduzi wa Ali-Idris huu ni Ushahi
di wa kihistoria ambapo yafata mwaka 1100-1166
ambapo Ali-Idris aliyundua jina la kwanza
la Zanzibar kuwa ni Unguja, Ali-Idris aligundua
majina mbalimba ya ndizi kama vile mkono
wa tembo, kisukari. huu ndio Ushahidi
kuwa kiswahili ni kibantu.

Ushahidi wa Marco Pollo huyu ni mzu
ngu aliyetembea sehemu nyingi katika
dunia na aligundua kuwa Zanzibar ni kisi
wa kisauri kinamaunguko wa maili 200 wata
wake wanamwabudu mungu, wanamfalme
wao, huongea lugha yao na hawalipi kodi
kuwa mtu. hii inatuitibisha kuwa kiswahili
ni kibantu.

Historia ya Kilwa. Katika historia hii
ya Kilwa inutaja majina ya Utani, ambapo
wakuwapa wafalme wao majina ya Utani
kama vile Nguo nyingi ambapo waliwapa
wafalme wao ambao ni Ali Bin Hussein
hii inatuitibisha kuwa U bantu wa kiswahili
hii.

Ushairi wa Kiswahili huu ni utiibitisho
wa U bantu wa kiswahili kwa mara ya kwanza
Shairi lilitungwa kwa lugha ya kiswahili

9.	<p>Katika Shairi la Fumo Nyongo Katika Ubeti mmoja wapo kinasema</p> <p>“ kimo kama mtukufu, mpana tena mrefu, majimopi ya maaru, Watu hujā humwangaliya.”</p> <p>hii inatubitisha kuwa Kiswahili ni kibantu.</p> <p>Maandishi ya morice, morice katika maandishi yake ametenga watu wa pwani ya afrika mashantū katika mazi ndi matafu. Waafrika, waarabu na wasuriyama, waafrika na wasuriyama waliungana na kutumia lugha moja ya kisuriyama na pia walioana na kuzi a watoto walioitwa machotura, lugha huyo ya kisuriyama inasemekana kuwa ndiyo Kiswahili cha sasa. hivyo inatubitisha kuwa Kiswahili ni kiba htu.</p> <p>Ushahidi wa Ali-Masudi Katika Ushahidi huu Ali-masudi aliwagawa wazengi walioishi pwani ya afrika mashariki, hao wazengi ni watu wa bara waliooona Kiswahili. hii inatubiti sha kuwa Kiswahili ni kibantu.</p> <p>Hivyo basi katika Ushahidi wa kihistoria inachihitisha kuwa Kiswahili kilianza kabla ya kufika wageni waafrika walikuwa na lugha yao.</p>
----	---

Kielelezo 9.1: Mtahiniwa aliyepata alama za juu.

Kielelezo 9.1 ni sampuli ya majibu ya mtahiniwa aliyepata alama za juu baada ya kuelezea ubantu wa Kiswahili kwa kutumia ushahidi wa kihistoria.

Watahiniwa asilimia 6.9 walipata alama za wastani kuanzia alama 7 hadi 11.5 kutokana na kueleza kwa usahihi baadhi ya hoja za ubantu wa Kiswahili na kushindwa kuelezea baadhi ya hoja kuhusu ubantu wa Kiswahili kwa kutumia uthibitisho wa kihistoria. Kwa mfano, mtahiniwa mmoja alitoa ushahidi wa *Marco Polo*, *Historia ya Kilwa na ushahidi wa Ibn Batuta* kwa usahihi na alitoa ushahidi wa kihistoria kama vile: *Ali Saidi na ushairi wa Kiswahili* ambao haupo kabisa katika ushahidi wa kihistoria. Vile vile, katika ushahidi wa *Al Idris* alitoa maelezo yanayohusu ushahidi wa *Ali Masoud*. Kielelezo 9.2 ni sehemu ya majibu ya mtahiniwa aliyepata alama za wastani kutokana na kutoa baadhi ya majibu sahihi na yasiyo sahihi.

9	<p>Kwa kutumia hoja sita na mifano dhahiri, Eleza ubantu wa Kiswahili kwa kutumia uthibiti wa kihistoria</p>
	<p>Uthibitisho wa Kiswahili kupitia kipanga cha kihistoria ni kuwa lugha ya Kiswahili ni moja ya lugha ambayo inapatikana mwambao wa Afrika mashariki, na kuwa lugha asili yake kubwa ni lugha za kibantu.</p>
	<p>Ushahidi wa kihistoria kuhusu lugha ya Kiswahili hapa tunaangalia mambo mbalimbali ambayo yanathibitisha kuwa ni kweli lugha ya Kiswahili asili yake ni kibantu kwa kuonyesha baadhi ya matukio ya kihistoria yanayo thibitisha hilo suala. Difuatazo ni hoja zinazothibitisha Kiswahili kinateleka na lugha za kibantu kupitia ushahidi wa kihistoria.</p>
	<p>Historia ya Kilwa - Ikiwa ni moja ya uthibitisho wa Kiswahili kuwa lugha hu matakana na lugha za kibantu, na kuwa lugha ya Kiswahili ili kuwepo kwake tanaone kuhitwa kwa mganga ya Mkomu wata" na "Nguo nyingi" ambayo walipewa sultani wa Kilwa Ali ibn Said na mwanza Mohammad ibn Ali, huyo kuthibitisha kuwa ni kweli Kiswahili kinateleka na lugha za kibantu.</p>

9

Ushahidi wa Marco Polo- Huyu ni mzungu aliyajishughulisha na masuala mbalimbali ya kijiografia na katika maisha yake aliwaza kuzunguka sehemu mbalimbali za dunia na alipata kuandika hivi "Zanzibar kuswa kikubwa cha mali zaidi ya 200 ambapo watu wote wanabudu mungu wao na hawalipi kodi na wanalugha 200" kutokana na maandishi hayo inathibitisha kwawili inatokana na lugha za lubantu

Ugunduzi wa Ali Saidi Ugunduzi huu ulifanyika huko sicily chini ya mfalme Rogers II ambapo ulifanyika kuanzia mwaka ya 1100 mpaka 1166 na katika ugunduzi wake aliwaza kugundua kuwa au jina la kwanza la Zanzibar ni Unguja na katika maandishi yake amaandika majina kama Murani, mbono wa tenda, kikombe na sukari ambayo yalikuwa majina ya ndizi yanayopatikana mwambao wa pwani hivyo kuthibitisha kuwa ni kweli kwawili inatokana na lugha za lubantu

Ushairi wa kwawili. Hii pia ni ushahidi wa kihistoria ambao una thibitisha kuwa ni kweli lugha ya kwawili inatokana na lugha ya lubantu kwani hapa tunapona utenzi wa Pyumo Lyongo uliandika katika kama ya 10 au inasadilika ambapo utenzi huu uliandikwa la lugha ya kwawili ambapo hii inathibitisha kuwa ni kweli lugha ya kwawili inatokana lugha ya

9 kibantu.

Ushahidi wa Ali Idriss. Huu pia ni ushabidi mwingine unathibitisha kuwa lugha ya kiswahili inatokana na lugha za kibantu kwani tunaona katika maandishi yake anandika juu ya viungozi ambao ni wakilimi kuwa na viungozi ambao walitawala kutokana na nguvu za mungu, ambapo pia anandika juu ya kiswaha cha zengi kwa hivyo jina zanzibar linatoka na zenyibar yaani pwani ya zengi hivyo kuthibitisha kuwa kiswahili linatoka na lugha za kibantu.

Ushahidi wa Ibn Batuta Huyu ni moja ya wata waliofika mwambao wa pwani ya Afrika mashariki na kuwaza kuandika baadhi ya mambo ambapo katika maandishi yake aliwaza kuandika kuwa "Basi tulianza safari kutoka magadisha kutokana pwani ya waswahili, ambapo inachukua mwendo wa siku mbili au tatu ---", hivyo kutokana na maelezo hayo kuthibitisha kuwa ni kweli kiswahili linatokana lugha za kibantu.

Hitimisho, lugha ya kiswahili pia ina uthibitisho wa kusimu ambao una dhirisha ni kweli lugha hiyo ya kiswahili inatokana na lugha za kibantu ambapo kupitia huu uthibitisho mwingine unandia kuangalia vipongole kama vile msamati, tongo za kiswahili na kibantu, vitenzi pamoja na irabu za kiswahili.

Kielelezo 9.2 Mtahiniwa aliyepata alama za wastani

Kielelezo 9.2 kinaonesha sehemu ya majibu ya mtahiniwa aliyepata alama za wastani kutokana na kueleza baadhi ya hoja sahihi na zinazostahili kuhusu ubantu wa lugha ya Kiswahili.

Hata hivyo, asilimia 0.8 ya watahiniwa walipata alama hafifu kuanzia 0 hadi 6.5 kutokana na kukosa maarifa kuhusu ubantu wa lugha ya Kiswahili. Wengi wao walitoa hoja za ushahidi wa kiisimu kama vile; *Msamiati, Tungo au sentensi za Kiswahili, Ngeli za majina, Upatanisho wa kisarufi na idadi ya irabu* badala ya kutoa ushahidi wa kihistoria. Kielelezo 9.3 ni sampuli ya majibu ya mtahiniwa aliyepata alama hafifu.

9.	<p>Kiswahili kimgachiliwa na wad aarajimu mbelinobali iki. kufua asili ya kiswahili lakini Maleon Gutherino unathibitisha kuwa kiswahili ni kibantu baada ya kupata utafiti wa marano 2000 katika lugha 200 na kukuta marano 500 ni ya kibantu. kutokana na hivyo ubantu wa kiswahili unathibitishwa na hoja za kihistoria zifuataza ambazo ni</p> <p>Msamiati, msamiati unathibitisha ubantu wa kiswahili kuosababu msamiati unatumika katika lugha ya kiswahili ni sawa na msamiati wa lugha za kiba ntu hivyo kiswahili ni kibantu.</p> <p>mfano kiswahili, baba ndo kisukuma bhabha moto kiindali / Tata amoto</p> <p>Tungo au sentensi za kiswahili na kibantu, sentensi za kiswahili zinafanana na za kibantu kwa kiasi kikubwa kimwendo</p> <p>mfano kiswahili tuma anakula ugali kijita tuma alya ubwima kisukuma tuma aloha bugali</p> <p>Uitoni, utoni ya vinyotunika katika lugha ya kiswahili hivyo hivyo hutunika katika lugha za kibantu ambavyo hufanana</p> <p>mfano kiswahili aalima kisukuma aloloma kiindali areroma kioiga akubima</p> <p>Ngeli za majina, majina ya lugha za kibantu na lugha ya kiswahili hufanana</p>
----	--

9.	katika umojia na wingi na upatanisho wa kiswahili mpano. Umojia	wingi
	kiswahili mtu baba	usautu
	mtoto	usautoto
	kindali mtu	ababantu
	muana	abhana
	kisukuma mthu	bhanhu
	muana	bhana
	Upatanisho wa kiswahili	
	kiswahili baba anafika baba usenelima	
	kindali Tata ararima ababata bhararima	
	Idadi ya irabu, idadi ya irabu hupitisha ubantu wa kiswahili kuani irabu zinazo tumika katika lugha za kibantu ni sawa na za kiswahili ambazo ni a e i o u hivyo kiswahili ni kibantu.	
	Umbilizio ya sentensi na maneno, maneno mngi katika lugha ya kiswahili na lugha za kibantu huishia na irabu 'a' hivyo huchibitisha kuwa kiswahili ni kibantu mpano kiswahili choka	
	kisukuma soka	
	kuachia kutokana na ushabidi wa kihistoria unathibitisha wazi ubantu wa kiswahili kutokana na mamiani, tongo za sentensi idadi ya irabu na ngeli za majina	

Kielelezo 9.3: Mtahiniwa aliyepata alama za hafifu.

Kielelezo 9.3 ni sampuli ya majibu ya mtahiniwa aliyetoa hoja za kiisimu badala ya hoja za kihistoria kama matakwa ya swali yalivyokuwa.

2.5: SEHEMU E: TAFSIRI NA UKALIMANI

Sehemu hii ilikuwa na swali moja. Watahiniwa wote walipaswa kujibu swali hili. Swali lilikuwa na alama 20.

2.5.1 Swali la 10: Tafsiri na Ukalimani

Swali lilitoka katika mada ya Tafsiri na Ukalimani hususan katika mada ndogo ya *tafsiri* na *ukalimani* na lililenga kupima Uchambuzi. Swali lilimtaka mtahiniwa kutoa hoja tatu za kufanana na hoja tatu za kutofautiana kati ya Ukalimani na Tafsiri.

Swali hili lilijibiwa na watahiniwa wote (21,783) waliofanya mtihani kwa kuwa lilikuwa swali pekee katika sehemu hii. Asilimia 99.6 ya watahiniwa waliofanya swali hili walifaulu kwa kiwango cha wastani. na zaidi. Chati Na. 8 inaonesha viwango vya kufaulu kwa wanafunzi kiasilimia.

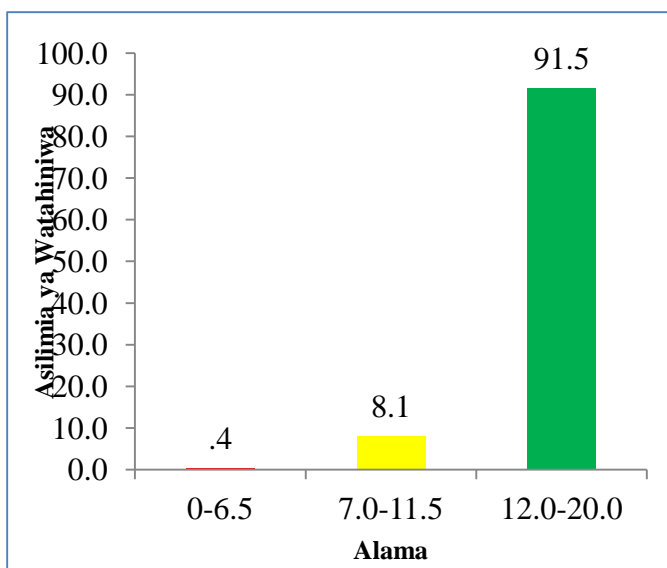

Chati Na 8: *Kufaulu kwa Watahiniwa Kiasilimia*

Asilimia 91.5 ya watahiniwa walipata alama nzuri kuanzia 12 hadi 19.5, ambapo kati yao, asilimia 11.5 walipata alama za juu kuanzia 17 hadi 19.5 kwa kuwa waliweza kutumia hoja tatu kuonesha kufanana na hoja tatu za kutofautiana kati ya Tafsiri na Ukalimani. Kwa mfano, mtahiniwa mmoja alitoa hoja za kufanana kama vile: *zote zina dhima ya kufikisha ujumbe kwa jamii, zote zinasomewa katika elimu mbalimbali na zote hutumiwa kama chanzo cha ajira*. Pia, alitoa hoja tatu za kutofautiana kati ya Tafsiri na Ukalimani kama vile: *hutofautiana katika maana,*

hutofautiana katika muda na wakati na ukalimani ni taaluma kongwe na tafsiri ni taaluma changa. Mtahiniwa huyo aliweza kutoa utanguluzi na hitimisho zuri linaloendana na swali. Kielelezo 10.1 ni sampuli ya majibu ya mtahiniwa aliyejibu swali vizuri na kupata alama nzuri.

10	<p>Tafsiri ni mchakato wa uhamili'ishaji wa maana na taarifa zilizopo kati-ka maandishi kutoka lugha chanzi kuenda lugha lengua. Mfano. go east, go west home is best - Nyumbani ni nyumbani. Hapa lugha chanzi ni Kiingereza na lugha lengua ni Kiswahili. Ukalimani ni mchakato wa uhamili'ishaji wa maana na taarifa zilizopo kati-ka mazungumzo kutoka lugha chanzi ya mazungumzaji kuenda kwa lugha lengua ya hadhira. Zifuatazo ni Ufanano kati ya Tafsiri na Ukalimani, kama ifuatavyo:-</p> <p>Zote zina dhima sawa katika jamii. Tafsiri na ukalimani ni taaluma ambazo kwa pamoja zina dhima sawa katika jamii. Kwani hutenga kupi'kisha ujumbe kwa jamii hiyo - kusudiwa na mfasiri au mkalimani. Hivyo taaluma hizi mbili hutanana katika kutoa dhima sawa katika jamii.</p> <p>Zote husomea katika elimu mbali- mbali; taaluma zote mbili katika ya Tafsiri na ukalimani ni taaluma ambazo husomea katika elimu mbalimbali. Mfano. vyaoni na hada katika shule za sekondari. Humezi kwa mfasiri au mkalimani bora pasipo kwa taaluma hiyo kwa viwango vya juu. Hivyo Tafsiri na ukalimani ni taaluma ambazo husomea katika elimu mbali mbali huu ndio ufanano wa taaluma hizi mbili.</p> <p>Zote hutimua kama chanzo cha ajira; taaluma ya Tafsiri na ukalimani hutimua kama chanzo cha ajira. Kwani watu husomea</p>
----	--

10	<p>taaluma hizi mbili kama chanzo cha ajira. Mfasihi na mkalimani huweza kuwona taaluma hiyo na kuweza kupata ajira na kumpatia kipato Mfano. Mfasihi una kimatataifa na pia mkalimani una kimatataifa huweza kupata fedha nyingi kutokana na taaluma zao. Hivyo mfasihi na mkalimani ni taaluma zinazojanana katika suala zina la ajira.</p> <p>Zituatazo ni tofauti kati ya mfasihi na mkalimani. Tofauti hizo ni kama ifuatavyo:</p> <p>Hutofautiana katika maana; Mfasihi ni taaluma inayojihusisha na maandiko na mkalimani ni taaluma inayojihusisha na usungumzaji. Hivyo mfasihi hutoka ugumbe na taarifa kwa njia ya maandishi wakati mkalimani hutoka ugumbe na taarifa kwa njia ya usungumzaji. Hivyo hizi ndizo tofauti kati ya mfasihi na mkalimani.</p> <p>Hutofautiana katika muda na wakati; Mfasihi na mkalimani hutofautiana katika suala la muda na wakati. Mfasihi inatumiya muda mrefu katika kupikidha taarifa na ugumbe wake katika hadhira lenye wakati mkalimani hutumia muda mrefu. Kiviani mkalimani hutendeka muda huo huo. Hivyo basi hii ndio utofauti kati ya mfasihi na mkalimani.</p> <p>Mkalimani ni taaluma kongwe na Mfasihi ni taaluma changa. Mkalimani utokea pale tu bihadamu alipofika kuongea. Hivyo na taaluma ya mkalimani ikaanza kutumiwa vehamu mbalimbali. Wakati taaluma ya mfasihi ilianza baada ya kutokoa kwa</p>
----	---

10	<p> ukalimani, na binadamu pale walipojua kwama na kuandika ndipo taaluma hii inaanza. Hivyo ni taaluma changa. Kwa hivyo hii ndiyo tofauti kati ya tafsiri na ukalimani. Hivyo basi taaluma zote mbili kati ya tafsiri na ukalimani huweza kutumika kama nyenzo ya mawasiliano baina ya watu, kutumika katika kupata watu ajira. Hata hivyo taaluma hizi hukumbana na changamoto mbalimbali kama vile kuchelewa kwa kwa fedha za malipo. </p>
----	--

Kielelezo 10.1: Mtahiniwa aliyepata alama za juu.

Kielelezo 10.1 ni sampuli ya majibu ya mtahiniwa aliyetoa hoja tatu za kufanana na hoja tatu za kutofautiana kati ya Tafsiri na Ukalimani kwa usahihi.

Hata hivyo, asilimia 8.1 ya watahiniwa waliojibu swali hili walipata alama za wastani kuanzia 7 hadi 11.5. Hii ni kutokana na kukosa maarifa ya kutosha kuhusu kufanana na kutofautiana kwa ukalimani na tafsiri. Kwa mfano, mtahiniwa mmoja alitoa maana ya ukalimani na tafsiri isiyo sahihi katika utangulizi wake. Pia, katika hoja za kufanana alitoa hoja kama vile: *ukalimani na tafsiri zote hutumia fasihi* ambayo ilikuwa si sahihi na katika kuonesha tofauti kati ya ukalimani na tafsiri alitoa hoja kama vile: *ukalimani huwa na fanani wawili* hoja ambayo haikuwa sahihi. Kielelezo 10.2 ni sampuli ya majibu ya mtahiniwa aliyetoa majibu yasiyojitosheleza na kupata alama za wastani.

10	Ukalimani ni kitendo kubadilisha ^{maneno} maneno iliyo ^{kutoka} kuwa kwa lughu chanaei kwenye lugha lengua kwa njia ya mazunguza wa kati lugha chanaei ya maneno kwa Kiingereza na lugha lengua lengua Kiing lugha ya Kiwahili. Wakati tafsiri ni kitendo cha kubadilisha maneno kutoka lugha chanaei. Kwenye lugha lengua kwa njia ya maandishi mfano unabadili maneno kutoka lugha ya Kiingereza kwenye lugha ya Kiwahili Ukalimani na tafsiri hufanana kwa hojo zifuatazo
	I Ukalimani na tafsiri hata zote hutumiwa kati kwa mfanano katika Ukalimani mkalimani hutumiwa kati kama kwa kubadilisha maneno yake kwa njia ya mazungumzo. Wakati mfasiri hutumiwa kati kama kubadilisha maneno yake kwa ujumla.
	Ukalimani na tafsiri hupitika ujumbe kwa hadhira wakati Ukalimani hupitika ujumbe kwa njia ya maandishi mazungumzo na tafsiri hupitika ujumbe kwa hadhira kwa njia ya maandishi
	Ukalimani na tafsiri huzi na vachwika wake, wakati katika Ukalimani kuna jarani ambaye anaifikisha ujumbe jamii kwa njia ya mazungumzo vile vile katika tafsiri mfasiri kuna jarani ambaye ndiye mwanadhi mwenyewe ambaye anaifikisha ujumbe jamii kwa njia ya maandishi

20	<p>Ukalimani na tufiri kutofautiana kama ifuatayo, Wahusika, kati ya kazi ya kukalimani kuna jamani wani jamani wa kwanza kushika lugha chanzo na jamani wa pili kushika lugha la ng'ao pamoja na hadhi, wakati kati ya tafsiri kuna jamani pamoja tu ambayo ndiye maandishi</p> <p>Hakama, hakama, Ukalimani huna gharama Ukiilinganisha na tafsiri kuna kati ya Ukalimani mkalimani kati kati maandishi ya kwanza kukalimani umiridi au kwanza lugha chanzo wakati kati ya tafsiri mpsini kuhitaji maandishi ya kutisha mpano ku makimizi ya kama mbili yaani za lugha mbili husika.</p> <p>Muda au suala la wakati Ukalimani kama kufanyi ka ka muda mpano na ukalimani zaidi wakati suala la kufiri hii hitaji muda wa kutisha au maandishi ya kutisha vilovilo kati ya kazi ya Ukalimani kuhika ni jahi rahisi kumwambia jamani kushika lugha chanzo hadhi kama neno kama kuna utata wakati kati ya kufiri ni vigumu kumlekebisha mpsini kuto kama kuna neno ama ukasa.</p> <p>Ukalimani na tafsiri kuti jumla husaidia kufi kika jumla kati ya jamii vilovilo kama kazi pamoja lugha au kama mahiri wa lugha zaidi ya maji ku kushika na jamii kwa jumla.</p>
----	--

Kielelezo 10.2: Mtahiniwa aliyepata alama za wastani.

Kielelezo 10.2 kinaonesha majibu ya mtahiniwa aliyepata alama za wastani baada ya kutoa hoja ambazo siyo sahihi kuhusu kufanana na kutofautiana kati ya Tafsiri na Ukalimani.

Aidha, asilimia 0.4 ya watahiniwa waliojibu swali hili walipata alama hafifu kuanzia 0 hadi 6.5 kutokana na kukosa maarifa ya kutosha

kuhusu dhana ya ukalimani na tafsiri. Kwa mfano, mtahiniwa mmoja alitoa majibu yanayoonesha tofauti kati ya ukalimani na tafsiri kama vile: *Mkalimani hutoa maana ya lugha chasili kwenda lugha lengwa*, hoja ya pili alitoa ufafanuzi usiojitosheleza na katika mfanano alitoa hoja mbili zinazofanana na kutoa maelezo yanayokinzana. Pia, alitoa hoja inayoeleza kuwa *mkalimani na mfasiri wote wanatumia matini* wakati matini hutumika kwenye uwanja wa tafsiri tu na hata hitimisho alilotoa halikuendana na swali. Kielelezo 10.3 kinaonesha majibu ya mtahiniwa aliyepata alama hafifu.

10.	<p>Ukalimani ni kitendo cha kutoa maana ya kitu au jambo fulani kupitia njia ya mdomo. Mkalimani hutoa maana ya kilichoongewa na mtu wa lugha chasili kwenda lugha lengwa. Mkalimani huweza kutoa maelezo pale mtu wa lugha chasili anapomaliza kuongea au baada ya sentensi mbili au kifungu cha maneno. Tafsiri ni kitendo cha kutoa maana ya kitu au jambo kutoka lugha chasili kwenda lugha lengwa kwa njia ya maandishi. Zifuatazo ni tofauti kati ya ukalimani na tafsiri:</p> <p>Njia: Mkalimani hutumia njia ya mdomo kutoa maana ya lugha chasili kwenda lugha lengwa lakini kwenye tafsiri mfasiri hutumia njia ya maandishi.</p> <p>Kwenye ukalimani huwa na mkalimani ambaye ndo hutoa lugha chasili kwenda lugha lengwa na mtu wa lugha chasili ambaye anaweza kuwa labda ni mzungu lakini mfasiri huwa peke yake.</p> <p>Kwenye ukalimani mkalimani huonana na hadhira lakini mfasiri haonani na hadhira kwa sababu huandika peke yake.</p> <p>Zifuatazo ni kufanana kwa ukalimani na tafsiri:</p> <p>Mfasiri na mkalimani wote huwa maburi wa lugha. Kote huwa lugha mbalimbali na huwa na miaminani ya kutisha ya lugha hiyo.</p> <p>Mfasiri na mkalimani wote huwa lugha chasili na lugha lengwa kwa utasaha.</p>
-----	--

	mfasiri na mkalimani hawawezi kufanya kazi zao kama hawavyi wata hawana umahiri wa lugha chasili na lengua.
	Kote huwa na matini husika.
	Mkalimani na mfasiri huwa na matini yao husika.
	Kwa ujumla mfasiri na mkalimani ni watu wa mkenzo muhimu sana katika jamii lakini mfasiri ndiye huweza kuamua kufeleka jamii yake kwenye ndomo wa Jimba au la.

Kielelezo 10.3: Mtahiniwa aliyepata alama hafifu.

Kielelezo 10.3 kinaonesha majibu ya mtahiniwa aliyeshindwa kuonesha kufanana na kutofautiana kati ya ukalimani na tafsiri kwa kutoa hoja zenye ufafanuzi usiojitosheleza .

3.0 SEHEMU YA II: MTHANI WA KISWAHILI KARATASI YA PILI.

3.1 TATHMINI KWA KILA SWALI

3.2 SEHEMU A: FASIHI KWA UJUMLA

Sehemu hii ilikuwa na maswali mawili ambayo yalimtaka mtahiniwa kutumia maarifa aliyojifunza katika fasihi. Mtahiniwa alipaswa kujibu swali moja. Kila swali lilikuwa na alama 20.

3.2.1 Swali la 1: Nadharia ya Fasihi.

Swali lilitoka katika mada ya Maendeleo ya Fasihi, mada ndogo ya nadharia ya fasihi. Swali lililenga kupima Uchambuzi na lilimtaka mtahiniwa abainishe mambo sita yanayozingatiwa na wahakiki wa kazi za fasihi katika kipengele cha mtindo.

Swali hili lilijibiwa na watahiniwa 2,458 sawa na asilimia 11.3 ya watahiniwa wote waliofanya mtihani kwa kuwa lilikuwa swali la kuchagua. Kiwango cha kufaulu cha watahiniwa kilikuwa kizuri ambapo asilimia 71 walifaulu kwa kiwango cha wastani na zaidi. Chati Na. 1 inaonesha viwango vya kufaulu vya watahiniwa kwa asilimia.

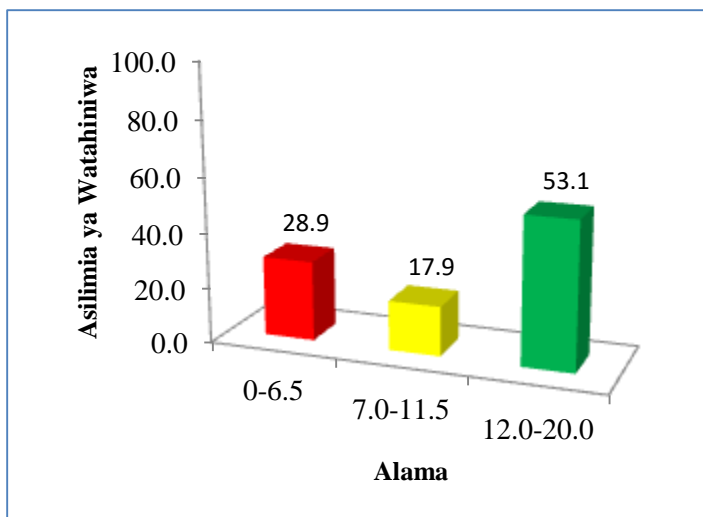

Chati Na. 1: Kufaulu kwa Watahiniwa Kiasilimia

Asilimia 53.1 ya watahiniwa waliofanya mtihani walifanya vizuri na kupata alama za juu kuanzia 12 hadi 20. Aidha, asilimia 11 walipata alama za juu kuanzia 17 hadi 20 kwa kuwa waliweza kubainisha mambo sita yanayozingatiwa na wahakiki wa kazi ya fasihi katika kipengele cha mtindo kama vile: *Matumizi ya masimulizi*, *Matumizi ya nyimbo*, *Matumizi ya nafsi*, *Matumizi ya barua*, *Matumizi ya dayolojia* na *matumizi ya tenzi*. Kwa mfano, mtahiniwa mmoja alibainisha vizuri mambo hayo sita yanayozingatiwa na wahakiki wa kazi za fasihi. Kielelezo 1.1 kinaonesha majibu ya mtahiniwa aliyepata alama za juu kutokana na kubainisha mambo sita yanayozingatiwa na wahakiki wa kazi za fasihi.

1. Fasihi ni tawi la sanaa linalotumia lugha ili
kufikisha ujumbe kwa hachika. Kuna aina mbili za
fasihi nazo ni fasihi andishi na fasihi jimulisi. Mha-
kiki wa kasi za fasihi umejikita zaidi katika misira
i ya fani na mauchui. Mhakiki pia katika kip-
engele cha mtindo huweza kuingatia mambo
mbalimbali. Yafuatayo ni mambo mbalimbali
yanayosingatiwa na wahakiki wa kasi za fasi-
hi katika kengele cha mtindo mambo hayo ni;
~~Matumizi ya mifumo~~
~~Aina ya mtindo~~ mtindo hapa unaozingatiwa
huwa wahakiki wanaoingalia ni aina gani ya
mtindo uliotumika. Mara nyingi hapa tunaoingalia
majimulisi. Mwandishi huweza kubaini kwan-
za je majimulisi hayo yana ujumbe gani au
yamebeba nini. Hivyo kwamba ni aina ya mtindo.

1. Matumizi ya nyimbo. Hapa mbaliki huweza kuingatia pia je kuna matumizi ya nyimbo ndani yake na je, nyimbo hizo limebeba ujumbe gani katika kasi ile. Hivyo basi wabaliki huweza kuanzalia pia kama kuna matumizi ya nyimbo katika kasi ea farishi ili kubaini mawazo matungaliyo mo katika nyimbo.

Matumizi ya nafsi. Hapa mwanandishi huweza kubaini kama nafsi zote tatu simefunika yaani nafsi ya kuwanga, ya pili ya ya tatu. Na haliki katika kasi eao pia huweza kuingatia matumizi ya nafsi zote tatu kwani huweza kuwa nyezo katika kasi ya mbaliki mwanandishi nweya yake ^{mabiki} yake.

Matumizi ya barua. Mbaliki wa farishi pia huweza kuanzalia ~~ni~~ matumizi ya barua katika kasi eao na je barua hizo limebeba ujumbe gani katika kasi yake. Kwamba katika tamthiliya ya "Ngodwe pendi kitovu cha Udembe" kuna matumizi ya barua ambayo yalikuwa na ujumbe ndani yake. Hivyo basi huu ni vipengele muhimu katika maunda.

Matumizi ya dayolojia. Majibisano pia ni kitu muhimu ambacho wabaliki huweza kuingatia katika kasi eao za farishi. Dayolojia huweza kumfanya mbaliki aweze kuelewa nakuba inia hii na wabaliki tofauti tofauti. Hivyo basi matumizi ya dayolojia huwa ni muhimu. Kwa mfano "Ngodwe pendi kitovu cha Udembe" hii ni tamthiliya yenye majibisano ndani yake kwamba Ngodwe aliposauliza Mzee "Umetafapini naye akajibu kinachofuata" majibisano hayo yameweza kuibua hii za dhamira ya mwanandishi.

1. Matumizi ya tenzi: Mwandishi umhakiki wa kazi ya fasihi katika kazi yake huweza kuzingatia pia matumizi ya tenzi na Uthaini katika kutaliki kazi zao. kwa mfano. katika biwaza ya na diwani mbalimbali huwa kuna tenzi ndani ya ke mfano diwani ya "wasakabonge" hii ni diwani ambayo ndani yake ina tenzi hivyo wahakiki huweza kuzingatia na kubaini matumizi ya tenzi, ngonjera ha baka Uthaini katika kazi zao. Hivyo basi wahakiki huwa ni watumuhimu katika jamii kwani huweza kubainisha nakucha mbua mawazo makuu yaliyokatika jamii wakati pia hutusaidia katika kutubainisha mawazo makuu kwa wasomaji ili tuweze kubaini. Pia wahakiki ni kuhakiki kazi ya fasihi lazima wajue historia ya jamii na pia historia ili yomkusa mwandishi wa fasihi.

Kielelezo 1.1: Mtahiniwa aliyepata alama za juu.

Kielelezo 1.1 ni sampuli ya majibu ya mtahiniwa aliyeweza kubainisha mambo sita yanayozingatiwa na wahakiki wa kazi za fasihi na kupata alama za juu.

Aidha, watahiniwa asilimia 18 waliojibu swali hili walipata alama za wastani kuanzia 7 hadi 11.5. Watahiniwa hao waliweza kubainisha baadhi ya mambo yanayozingatiwa na wahakiki wa fasihi katika kipengele cha mtindo na kubainisha baadhi ya hoja kimakosa. Kielelezo 1.2 kinaonesha majibu ya mtahiniwa aliyeshindwa kueleza kwa usahihi baadhi ya hoja za kuthibitisha kauli hiyo kama vile: *mpangilio mzuri wa matukio* ambayo ni muundo na sio mtindo, *kuzingatia matumizi ya aya na matumizi ya lugha sanifu* mambo ambayo hayakuwa sahihi na hata utangulizi wake alitoa maana ya mtindo isiyojitosheleza hivyo kupata alama za wastani.

	SEHEMU X.	
1	<p>Mhakiki; ni mtu ambaye anayepitia na kukagua kazi za kiyaschi. kama zina makosa au la. na Mtindo ni namna ambayo muandishi ameweza kuandika na kupangitia vizuri kazi yake. huyo kwa kutumia kipelele cha mtindo yafuatayo ni mambo sika ambayo mhakiki anatakiwa kuyazingatia.</p> <p>Kwanza matumizi ya lugha</p> <p>Sanifu; moja kati ya mambo ambayo mhakiki anatakiwa kuzingatia ni lugha. huyo mhakiki anatakiwa awaze kukagua kama kazi imetumia lugha ambayo imetukabika chumike na jamii, lakini pia lugha hyo siwe ni ya matutu wala kumkera mtu hadi kufanya watu kutosoma kazi yako huyo mhakiki anatakiwa kuzingatia lugha sanifu.</p> <p>Pili matumizi ya nafsi; hata huyo mhakiki anatakiwa kuzingatia nafsi zilizotumika kama ni zipo sechhi au lahaa huyo mhakiki pia kupitia mtindo anaweza kuhakiki matumizi ya nafsi kama yupo vizuri au 'lahi.</p> <p>Tatu Mpangilio mzuri wa matukio; Hata huyo jambo lengine analotakiwa mhakiki kulizingatia kupitia kipengele cha mtindo ni mpangilio mzuri wa matukio na kazi iweze kueleweka kama ni Tamthulia basi anatakiwa hasipange kitamthulia na kama ni riwaya pia anatakiwa ozingatia msharti na riwaya.</p>	

1	<p>Mhe matumizi ya dialogua (monolojia); hata hivyo mhakiki anatakiwa kuzingatia matumizi ya monolojia au dialogua kama muandishi huyo amepatia au la ni kuweza kumrekebisha kielapo ata kuwa amekosea.</p>
	<p>Tano matumizi ya nyimbo, barua hadithi, ndani ya hadithi; hata hivyo mhakiki pia kupitia kipengele cha mtindo anatakiwa aweze kutabamu na kujua kama msanii ameweza kutumia nyimbo ndani ya hadithi, au labda barua ndani ya hadithi na hata hadithi ndani ya hadithi hivyo mhakiki atitagua kipengele cha mtindo anatakiwa kuweza kubaini matumizi ya nyimbo, barua na hadithi.</p>
	<p>Mwisho mhakiki anatakiwa aweze kuzingatia matumizi ya ayasi hivyo basi muandishi utambulizimu kuyua ni aya gani ambazo ametumia muandishi. hii itaweza kumsaidia mhakiki kupanua viti kwa upanisi na utadi uliokuwa mzuri</p>
	<p>Kwa kumaliza zingatwa hapo juu ni mamba ambayo mhakiki anatakiwa kugingatia kwa kipengele cha mtindo, kama ili vyotezewa hapo juu lakini pia sifa moja ya mhakiki ni kutokubagua kazi za waandishi wengine. hivyo mhakiki anatakiwa kutabaini waandishi wote</p>

Kielelezo 1.2: Mtahiniwa aliyepata alama za wastani.

Kielelezo 1.2 Kinaonesha majibu ya mtahiniwa aliyeshindwa kutoa utangulizi sahihi na hoja sahihi hivyo akapata alama za wastani.

Hata hivyo, asilimia 28.9 ya watahiniwa waliojibu swali hili walipata alama hafifu kuanzia 0 hadi 6.5. Uchambuzi wa majibu ya watahiniwa unaonesha walipata alama za chini kwa kuwa hawakuwa na maarifa na uelewa wa kutosha wa mada ndogo ya Uhakiki, hivyo walieleza sifa za mhakiki wa kazi za fasihi badala ya kueleza mambo sita yanayozingatiwa na wahakiki kama vile: *matumizi ya dayolojia, matumizi ya monolojia, matumizi ya nafsi mbalimbali, matumizi ya vipengele vya fasihi simulizi, matumizi ya barua na hotuba, matumizi ya lugha kama picha na matumizi ya majina yanayowiana na kinachozungumzwa*. Kielelezo 1.3 kinaonesha majibu ya mtahiniwa aliyeandika sifa za mhakiki badala ya mambo sita yanayozingatiwa na wahakiki wa fasihi.

01. Wahakiki; Ni watu ambao huchambua kazi ya fasihi kuwa ni sahihi na ina ujumbe mzuri kwa jamii iliyokusudiwa, mfano ni waya, tamthi liya, na Mashaini haya yote hutoa ujumbe kwa jamii kwa lengo la kukita mabadiliko na maendeleo kwa jamii. Jafuatayo ni mambo sita yanayozingatiwa na wahakiki wa kazi za fasihi. Wahakiki lazima wazingatie mazingira alikotokea Mwandishi wa kazi ya fasihi; Wahakiki ni lazima wajue Mazingira ambayo ambayo ametokea mwandishi wa kazi ambayo zindenda kuhakiki ili awe na uelewa na ujuzi wa kutambua lengo la Mwandishi wa kazi ya fasihi.

Wahakiki lazima wazingatie ujuzi wa uhakiki ili kazi ya fasihi iwe imara lazima Mhakiki awe kuchambua kazi ya fasihi kwa usahihi na haya yote hutoka baada kuwa na ujuzi wa kazi ya uhakiki. kwa kupitia ujuzi Mhakiki lazima ataipitia fasihi ya Mwandishi kwa ufasaha na kumuhusu itamike katika jamii iliyokusudiwa.

Wahakiki lazima wawe wamepitia kazi ya wahakiki wengine, ili kuwa na uzoefu zaidi wa kuchambua kazi ya sanga bila ya shida yoyote. kwani wamepitia wahakiki waliota ngula hivyo Mhakiki au wahakiki wa fasihi katika kazi zao lazima wahakiki kazi ya wahakiki wenye waliotangulis ndipo nao wao wahakiki.

Wahakiki lazima wawe makini katika kubakiki kazi ya fasihi; kwani ndio kazi -

01	<p>ilitiyo beba ujumbe na dhamira kwa jamii iliyo kusudiwa na mwanzishi. hivyo wahakiki lazima wawe na umakini kwa napochambua kazi ya fasihi.</p> <p>Mlahakiki lazima wawe na taaluma na moyo wa kuhakiki; kazi ya uchambuzi na uhakiki wa kazi ya fasihi ni kazi ambayo ina hitaji moyo na taaluma ya uhakiki hivi ili kuwa mhadaki bora lazima mhakiki aweze kuwa na moyo na taaluma ya uhakiki.</p> <p>Mlahakiki lazima wachambue kwa ufasa ha; mlahakiki lazima wawezekuchambua kazi ya fasihi kwa ufasa mkubwa ili kuhakiki kazi ya mwandishi inafika salama kwa jamii iliyo kusudiwa.</p> <p>Kutohiyo; mlahakiki ndio wadau wakubwa wanaoifanya kazi yoyote ya fasihi ifae kwa jamii kwani wanaichambua na kuifaisha kwa ajili ya jamii iliyo kusudiwa.</p>
----	--

Kielelezo 1.3: Mtahiniwa aliyepata alama hafifu.

Kielelezo 1.3 kinaonesha majibu ya mtahiniwa aliyefanua sifa za mhakiki badala ya kuandika mambo yanayozingatiwa na wahakiki wa kazi za fasihi katika kipengele cha mtindo.

3.2.2 Swali la 2: Fasihi kwa Ujumla

Swali lilitoka katika mada ya Maendeleo ya Fasihi, hususan mada ndogo ya nadharia ya fasihi. Swali lililenga kupima tathmini na lilimtaka mtahiniwa athibitisha kwa hoja nne kauli isemayo “Fasihi ni chombo cha jamii, kwa kuhusianisha na binadamu na ubinadamu wake”. Swali lilikuwa na jumla ya alama 20.

Asilimia 11.9 ya watahiniwa, ndio waliojibu swali hili kwa kuwa lilikuwa la kuchagua. Swali lilijibiwa vizuri ambapo asilimia 92.4 ya

watahiniwa walifaulu kwa kiwango kizuri na cha wastani. Chati Na 2 inaonesha viwango vya kufaulu watahiniwa kwa asilimia.

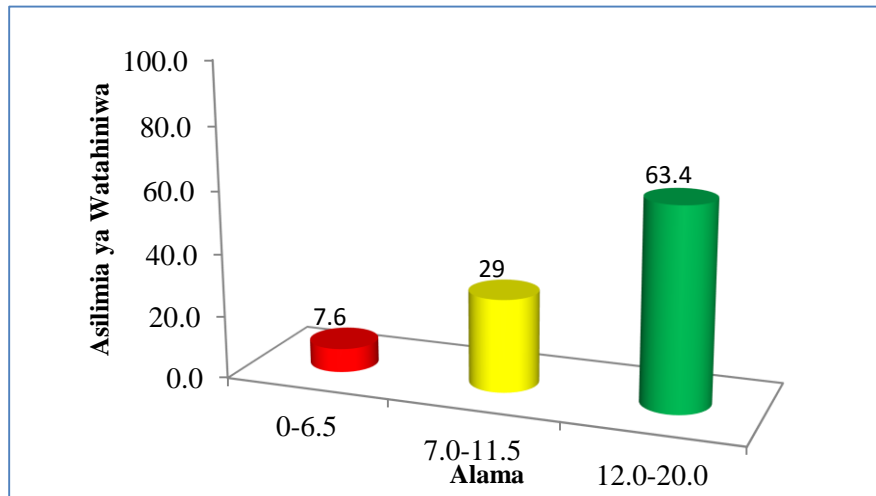

Chati Na. 2: *Kufaulu kwa Watahiniwa kwa Asilimia*

Takwimu zinaonesha kuwa, asilimia 63.4 ya watahiniwa walijibu swali hili vizuri na kupata alama kuanzia 12 hadi 20 kutokana na kuwa na maarifa ya kutosha kuhusu fasihi. Miongoni mwao, watahiniwa, asilimia 29 walipata alama za juu kuanzia 17 hadi 20 kutokana na kutoa hoja za kuthibitisha kauli isemayo “Fasihi ni chombo cha jamii, kwa kuwa hushughulika na binadamu na ubinadamu wake” kama vile: *kuelimisha jamii, huweka wazi maovu ya jamii, hudumisha utamaduni wa jamii na huhifadhi amali za jamii*. Kilelelzo 2.1 ni sampuli ya majibu ya mtahiniwa aliyejibu vizuri swali hili na kupata alama za juu.

Q2: "Fasihi ni chombo cha jamii kwa kuwa huhusika na binadamu na ubinadamu wake."

Fasihi: Ni tanzu ya Janaa inayotumia lugha kupikisha ujumbe kwa hadhira au jamii inayohusika. Kuna fasihi andishi na fasihi simulizi, Fasih andishi huwasilishwa kwa njia ya Maandishi na fasihi simulizi huwasilishwa kwa njia ya Mdomo. Kwenye fasihi kuna vipengele vya fani na Maudhui, fani ina vipengele kama vile Mtindo, Muundo, uahusika, Mandhari, na kwenye Maudhui kuna Dhamira, Ujumbe, uhalisia na Migoqoro. Zipuatazo ni hoja zinazothibitisha kuwa fasihi ni chombo cha jamii kwa kuwa huhughulika na binadamu na ubinadamu wake:-

Fasihi huhughulika na ubinadamu kwa kuelimisha jamii; Fasihi hutoa mapunzo Mbalimbali katika jamii, huelimisha jamii kuhusu Marsha ya jamii. Mfano riwaya, tamthiliya na wahari kazi hizi zinapandikwa huwa na lengo kulimisha jamii, Mfano riwaya ya Mfadhili hupundisha jamii kuhusu mapezi ya dhiti, pia tamthiliya ya Morani hupundisha namna ya kujenga jamii mpya. Huyo pia fasihi simulizi huelimisha Mfano baadhi ya hadithi na nyimbo huwa na ujumbe pulani katika jamii lakini pia Msimulizi au penani hutumia wanyama au viumbe vivivyohai kama uahusika ili kupikisha ujumbe.

Fasihi huhughulika na jamii kwa kuwa huweka wazi Maovu ya jamii; Hii ni kweli kwamba fasihi huhusika na binadamu kwani kazi nyingi za fasihi huweka wazi maovu yanayoundelea katika jamii. Mfano tamthiliya ya Kivuli kinaishi

02. Kimeonecha wazi Maovu ya jamii kama vile
 Qurhwa, Ulongozi wa kimabavu, Matabaka. Hivyo
 tunaona kuwa farishi huhusika na binadamu. Lakini
 pia farishi simulizi huweka wazi Maovu na Mapu-
 ngupu yanayoendelea katika jamii. Mpano panani
 anaposimulia au anapoimba hitba ujumbe pulani
 unaolenga jamii, ambao huanika Maovu ya jamii.

Farishi ni chombo cha jamii kwa sababu
 hudumisha utamaduni wa jamii; farishi simulizi
 hudumisha utamaduni kwani tunaona jamii mbali-
 mbali za kiAfrika hufithi hadithi mbalimbali na
 nyimbo kutoka kizazi kimoja hadi kinyine. Hivyo tuna-
 ona utamaduni wa jamii unadumu lakini pia
 farishi andishi hudumisha utamaduni pale tunapoona
 kazi mbalimbali zimeandikwa zinazohusu utamaduni
 wa jamii hukika. Mpano Matambiko, hadithi, nganjea,
 soga, ngano na Mizungu.

Farishi ni chombo cha jamii kwani hutifadhi
 historia ya jamii; Hii ni kweli kwani kazi ya farishi
 hukwenda na wakati, ndiyo Maana tunaona riwaya,
 tamthiliya na wstahi ni tofauti kulingana na jamii
 yenyewe. Mpano farishi kabla ya uhuru (kipindi cha
 ukoloni) inahusu unyanyasaji na unyonyaji wa
 kibloni, Baada ya uhuru inahusu uhukani na
 furaha ya kupata uhuru, kipindi cha Azimio La
 Anuwa zinahusu ujamaa na kujitegemea, kipindi
 cha vyama vingi inahusu njara ya vyama vingi
 na kipindi cha kame ya (21) ishirini na moja zina-
 husu matatizo kama Ukimwi (tamthiliya ya kilio
 chetu) Umaskini na hali ngumu ya Marsha
 riwaya ya watoto wa Mamanitile. Hivyo tunaona
 farishi ni chombo cha jamii na inahusu binadamu.

Q2.	Hivyo basi Fasihi ni chombo cha jamii kwa
	kuwa huchughulika na binadamu na ubinadamu
	wake ijapokuwa fasihi huleza kutumia wahuaka
	wanyama au viumbe visivyohat lakini huleza
	binadamu. Hivyo senkati na jamii kwa ujumla
	wanataka wahimiza wanafasihi ili kupata maruno
	yatakanyo na fasihi.

Kielelezo 2.1: Mtahiniwa aliyepata alama za juu.

Kielelezo 2.1 kinaonesha majibu ya mtahiniwa aliyethibitisha vizuri namna fasihi kama chombo cha jamii kinavyoshughulika na binadamu na ubinadamu wake.

Aidha, asilimia 29 ya watahiniwa walipata alama za wastani kuanzia 7 hadi 11.5 kutokana na kutoa baadhi ya hoja zisizojitosheleza kuthibitisha kauli isemayo “Fasihi ni chombo cha jamii, kwa kuwa kinashughulika na binadamu na ubinadamu wake”. Kiwango hiki cha kufaulu kinaonesha kuwa, watahiniwa wengi hawakuwa na maarifa ya kutosha kuhusu fasihi kwa kuwa katika majibu yao walishindwa kutofautisha methali na misemo na pia walishindwa kutetea hoja zao ipasavyo. Mfano, mtahiniwa mmoja aliandika maneno “*Asiyefanya kazi na asile*” akidhani ni methali kumbe ni msemu. Kielelezo 2.2 kinaonesha majibu ya mtahiniwa aliyepata alama za wastani.

2	<p> fasihi ni Kazi ya Sanaa inayotumia Lugha ili kufikisha ujumbe kwa hachira 'litokusudi' na kuna aina mbili ya fasihi nazo ni fasihi andishi na fasihi Simulizi. Methabisha Kauli hii kuwa fasihi ni Chombo cha jamii kwa kuwa hushughulika na binadamu na Uhinada mu wake kwa mifano dhairi kama ifuatayo fasihi hutimisha jamii; tunaona kuwa fasihi husaidia kulita Elimu Katika jamii kwa kutumia mifano watoto wa Mama Ndiye pia vitendawili kwa mifano Methali mifano Haba na haba ujaza Kibabu haya inachimsha kuwa mtu anapofanya kitu na kulita malingo taratibu taratibu mwishe huu za kutanikiwa pia Methali ya Asize funwa na Mamaye hufunwa na Ulimwengu. fasihi huamamisha watu Katika jamii; pia tunaona Suala la Uhamasishaji wa mtu Katika jamii kwa kutumia fasihi ya Kiswahili mifano Methali ya Asize fanya Kazi na Asize pia hupotea mtu kwanjibika ili tu aweze kula kwa kula methali nazo inavyo hamasisha mandulu Katika jamii ya mtu husika. fasihi huonya na kutosoa jamii; pia tunaona kuwa Suala la Ufocaji na watu Katika jamii na kuonya ndio hutili na mawo kwa jamii tunaona methali ya Asize funwa na mamaye hufunwa na Ulimwengu, pia Mcheka mwanu kulita kulita hwenyewe, Sheria ni msununu hukata huku na huku hivyo hupotea fasihi </p>
---	---

2	Na watu kwa ujumla kuweza kuleta hana ya watu katika maonyo jiu za tabia za binafsi.
	fasihi huburudisha jamii pro tunawona baadhi ya fasihi za maonyesho katika jukwaa la Sanaa tunawona vichikisho kama Vtimbi, Vioja Mahakamani na Fataki hivi kuleta burudani katika kazi yake na kutonya watazamaji kuburudika miongoni mwa tunawona suala hili kuyitika fasihi. pia hadithi za Sangura na firi.
	Hivyo basi fasihi ni Chombo cha jamii kwa kuwa hukuhugulika na binadamu wa ubinadamu wake kwa kutimisha jamii, kihama sisha jamii kutunua historia ya jamii, kukosoa jamii

Kielelezo 2.2: Mtahiniwa aliyepata alama za wastani.

Kielelezo 2.2 ni sampuli ya majibu ya mtahiniwa aliyejibu kinyume na matakwa ya swali na kushindwa kutofautisha methali na misemo.

Aidha, watahiniwa asilimia 7.6 waliofanya swali hili walishindwa kuthibitisha kauli waliyopewa hivyo kupata alama hafifu kuanzia 0 hadi 6.5 kutokana na kukosa maarifa ya kutosha kuhusu fasihi. Watahiniwa walieleza dhana zinazodhibiti uhuru wa mwandishi badala ya kuonesha namna fasihi inavyojishughulisha na binadamu na ubinadamu wake. Kwa mfano, mtahiniwa mmoja alitoa majibu ya dhana kuu za uhuru wa mwandishi kama vile: *Mwandishi kuwa huru kuitawala kazi yake, kuitawala vema lugha yake, falsafa yake na kuzungumzia wahusika anaowahitaji* badala ya kutoa hoja zinazothibitisha kauli isemayo “Fasihi ni chombo kinachoshughulika na binadamu na ubinadamu wake. Kielelezo 2.3 ni sampuli ya majibu ya

mtahiniwa aliyetoa dhana za uhuru wa mwandishi badala ya kuonesha namna fasihi inavyoshughulika na binadamu na ubinadamu wake.

2.	<p>Fasihi ni kazi ya sanaa inayatumia lugha kati ka kujikishe ujumbe kwa hadhira yake iliyokusudiwa. Fasihi inawesha kuwa kabika maandishi na inawesha kuwa kabika masimulizi ya mdomo. Hivyo fasihi ni rhombo cha jamii kwa kuwa hushirahubika na jamii yaana binadamu na ubinadamu wake kama ifuatavyo;</p> <p>Mwandishi wa kazi ya fasihi ana uhuru wa kuitawala vyema kazi; Hii ni kwamba mwandishi anakuwa huru kabika kueleza maadizo yaliyopo kabika jamii bila kuogopa awala kuwa na wasiwasi juu ya tabaka fulani, kwahiyote kutokana na hii mwandishi anakuwa na uhuru kabika kuitombaa jamii.</p> <p>Mwandishi wa kazi ya fasihi anakuwa huru kabika kuitawala vyema lugha yake; hii huingatia lugha anaye idumiza mwana fasihi kabika kuteta mabadiliko yaliyopo na ujumbe una otolwa kabika kazi hiyo ya fasihi ambaye hukwatalwa na lugha kabika kujitumia lugha mwandishi anatumia lugha rahisi itakayo deweka kwa jamii na itakayo hami sh mabadiliko.</p> <p>Mwandishi anakuwa huru kuitawala vyema falsafa yake; hii imemzungu umazi mhusika mwenyewe kwa kuapaa alia imani yake kwa kuapalika kazi yake na mwandishi anafalsafa ya kazi kabika kazi anaahusu ukombazi au mape nzi au kijenzi wa jamii mpya hii ni falsafa ya mwandishi.</p>
----	--

2. Mwandishi anakwa huru kuungoma
a uahusika anowahitaji, Hapa mwandishi
adakuwa huru kwa kuchagua kulingana na
kazi yake je anatumie uahusika unadaga
mu na wajinga na umri gani. Mwandishi
alioahuru anawaza kutumia uahusika
kama vijana kwa lengo la kusimama dhan
ira zinazowalenga vijana pia wazee hivyo
hivyo.

Hivyo basi; Mwandishi anapokuwa huru
katika kazi za fasihi anawaza kushughulika
nambo yote ya wanadamu kwa kuwaonya
na kuwagundisha kutokana na uhuru al
ona mwandishi juu ya jamii yake aliyoya
nelika kazi yake.

Kielelezo 2.3: Mtahiniwa aliyepata alama hafifu.

Kielelezo 2.3 kinaonesha majibu ya mtahiniwa aliyefafanua dhana za uhuru wa mwandishi badala ya kuonesha namna fasihi inavyoshughulika na binadamu, hivyo kupata alama hafifu.

3.3 SEHEMU B: USHAIRI

Sehemu hii ilikuwa na maswali mawili yaliyomtaka mtahiniwa kutumia maarifa aliyojifunza katika ushairi kujadili dhamira hasi na kufafanua miundo ya mashairi hususan katika vipengele vya muundo wa shairi. Mtahiniwa alipaswa kujibu swali moja. Kila swali lilikuwa na alama 20.

3.3.1 Swali la 3: Uhakiki wa Ushairi.

Swali lilitoka katika mada ya Fasihi Andishi na lilihusu uhakiki wa vitabu teule vya ushairi. Swali lililenga kupima Tathmini na lilimtaka mtahiniwa kujadili jinsi waandishi katika diwani walivyotekeleza azma ya kupiga vita mambo yanayoweza kuzorotesha maendeleo katika jamii.

Swali hili ni miongoni mwa maswali yaliyojibiwa vizuri na watahiniwa kwa kuwa asilimia 99.4 ya watahiniwa wote walifaulu kwa kiwango kizuri na cha wastani. Chati Na. 3 inaonesha asilimia za viwango vya kufaulu kwa watahiniwa.

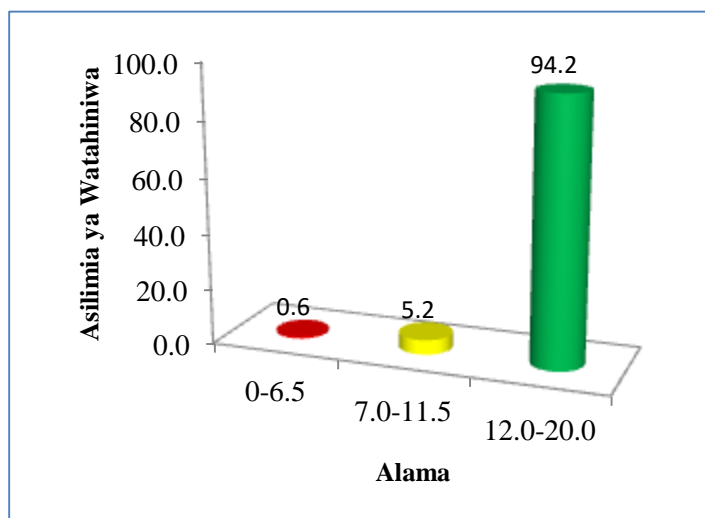

Chati Na. 3: Kufaulu Kwa Watahiniwa Kiasilimia

Swali hili lilijibiwa vizuri sana kwani watahiniwa wengi, asilimia 94.2 walifaulu vizuri kwa kupata alama kuanzia 12 hadi 19. Miongoni mwao watahiniwa 16.4 walipata alama za juu kuanzia 17 hadi 19 kutokana na kuwa na uelewa wa kutosha kujadili jinsi gani mwandishi alivyoweza kupiga vita mambo yanayoweza kuzorotesha maendeleo katika jamii kama vile; *rushwa, matabaka, wizi, usaliti, umbea,*

unafiki, umalaya, uzembe, chuki, dhuluma na uongozi mbaya. Kwa mfano; mtahiniwa mmoja alitumia diwani ya “Chungu tamu” na “Kimbunga” kama kielelezo 3.1 kinavyoonesha majibu ya mtahiniwa aliyejibu vizuri na kupata alama za juu.

3.	<p>Kusadili kauli kwa kuonyesha jinsi waandishi katika diwani mbili nilizosoma walivyotekeleza azma hii kwa kutoa haja tatu kwa kila diwani.</p> <p>Kuzorotesha maendeleo katika jamii ni kurudisha nyuma maendeleo katika nyanja mbalimbali za kiuchumi, kisiasa, kitamaduni na kijamii. Mambo yanayozorotesha maendeleo katika jamii ni Pamoja na rushwa, ubaguzi wa rangi, wizi, ulevi, linyanyasaji wa kijinsia na mengine katika hayo. Kwa kutumia diwani mbili ambayo ni “Chungu tamu” na “Kimbunga” kwa kuanza na diwani ya “Chungu tamu” kama ifuatavyo:</p> <p>Kuzorotesha maendeleo kwa kukandamiza haki za wanyonge; Msanii ameyesha hili katika shairi la “Chatu na kuku”. Hili linadkihinisha wazi kuwa wenye nguvu hunyanyasa wasio na nguvu. Katika jamii yetu wapo watu wanaonyanya swa na watu wenye nguvu. Mwandishi anawaasa wale wanaokandamiza haki za wanyonge waache kwani hurudisha nyuma maendeleo katika jamii.</p> <p>Kuzorotesha maendeleo kwa kufanya ubaguzi wa rangi; hili limeonyeshwa katika shairi la Thomas na Doto? Msanii wa kazi ya fasihi amedkihinisha hilo kwani ubaguzi wa rangi umeonekana katika shairi hilo. Katika jamii yetu wapo watu wanaofanya ubaguzi wa rangi, hasa wazazi ambao hawapendi watoto wao waolewe na watu wenye rangi tofauti. Mwandishi anawaasa wazazi wasiwa chaguliwe wachumba vijana wao, vijana wawe na uhuru wa kujichagulia wachumi wao ili kwe na maisha mazuri baadaye.</p>
----	---

3.	<p>Kuzontesha maendeleo ya jamii kwa watu kuchagua kazi ya kufanya, Katika shaini la "Dakitari Askari" Mwandishi ameonyesha suala la kutoa kuchagua kazi ili jamii ijifunze kutoka katika kazi hii. Katika jamii yetu wapo watu wanaochagua kazi ya kufanya ndiyo maana hakuna maendeleo. Kwa hiyo mwandishi anawa shauri watu wanaochagua kazi waache tabia tabia kupitia shaini hilo kwani kuchagua kazi huzontesha maendeleo ya jamii.</p> <p>Kwa kuendelea na shauri diwani nyingine ya Kimburga natumia hoja zifuatazo:</p> <p>Kuzontesha maendeleo ya jamii kwa kutoa rushwa, Katika shaini la "Rushwa" Mwandishi ameonyesha suala hilo kwani rushwa ni adui wa maendeleo na wa haki. Katika jamii yetu wapo watu wanaotoa rushwa na wanaopokea rushwa ndiyo maana hakuna maendeleo. Kwa hiyo mwandishi anawaasa waache tabia ya kutoa na kupokea rushwa kwani rushwa ni adui wa haki na hurudisha maendeleo ya jamii nyuma.</p> <p>Kuzontesha maendeleo ya jamii kwa wizi, Katika shaini la "Paka" Mwandishi ameonyesha hilo kwani wizi siyo jambo zuri katika jamii. Wapo watu ambao ni wezi katika jamii yetu. Mwandishi kupitia shaini lakini anawaasa wezi waache tabia ya kuiba kwani wizi huzontesha maendeleo katika jamii yetu. Pia wajifunze kupitia shaini hilo kwani linatoa mafunzo mengi na ili wezi waiirekebishe.</p>
----	---

3.	<p>Kuzorotesha maendeleo ya jamii kwa kutumia madawa ya kulevya, Mwandishi ameonyesha hili katika shairi la "Vijana wa Zanzibar". Hili hudhihimisha wazi kuwa vijana wengi hutumia madawa ya kulevya katika jamii yetu wapo pia vijana wanatumia madawa ya kulevya kama vile kokeini, bangi, miringi, sigara na madawa mengine. Mwandishi anawaasa vijana waache kutumia madawa ya kulevya kwani hupoteza nguvu kazi ya taifa kwa vijana wengi kupoteza maisha yao.</p> <p>Kwa hivyo, kazi mojawapo ya fasihi andishi ni kupiga vita mambo yanayoweza kuzorotesha maendeleo ya katika jamii, ni kweli kwani waandishi wengi wameandika mambo ambayo yanafanyika katika jamii yetu kama vile nushuuzi, Matumizi ya madawa ya kulevya, ubaguzi wa rangi na mambo mengine kama hayo. Kwa hivyo kupitia kazi za waandishi wote wa diwan zote mibii jamii inafundishwa kuacha mambo yanayozorotesha maendeleo katika jamii.</p>
----	--

Kielelezo 3.1: Mtahniwa aliyepata alama za juu.

Kielelezo 3.1 ni sampuli ya majibu ya mtahiniwa aliyejibu swali swali kwa kuweza kujadili jinsi mwandishi alivyoweza kupiga vita mambo yanayoweza kuzorotesha maendeleo katika jamii.

Aidha, asilimia 5.2 ya watahiniwa waliojibu swali hili walipata alama za wastani kuanzia 7 hadi 11.5 kutokana na kutoa baadhi ya hoja ambazo maelezo yake hayakujitosheleza kujadili jinsi waandishi walivyotekeleza azma ya kupiga vita mambo yanayoweza kuzorotesha maendeleo katika jamii. Watahiniwa hawa walitoa hoja sahihi lakini walishindwa kuzitetea kikamilifu. Kielelezo 3.2 kinaonesha majibu ya mtahiniwa aliyepata alama za wastani kwa kutoa hoja zenye maelezo yasiyojitosheleza na kuwepo makosa ya tahajia kama vile: *anatakia vyema jamii yake* badala ya anaitakia mema jamii yake.

3.	<p>Kazi moja wapo ya fasihi andishi ni kupiga vita mambo yanayoweza kuzorotesha maendeleo katika jamii. Ni kweli kabisa kutokana na kuwa muandishi anatakia vyema jamii yake kuwa na maendeleo mazuri na kuishi kwa vizuri. Muandishi wa fasihi andishi wameonesha wazi mambo hayo kupitia waduxari zao mbili nazo ni: "KIMBUNGA" ambayo ameitunga Haji Gora na duxani ya Fungo "FUNGATE YA UHURU" ambayo ameiandika Mohammed S. Khatibu. Kwa kuamzia na duxani ya "KIMBUNGA" najadili kauli hiyo.</p> <p>Suala la Rushwa: hili ni moja wapo kati ya mambo ambayo yanazorotesha jamii maendeleo waandishi wa fasihi andishi wanalipigia vita suala hilo kwani haliteki maendeleo katika jamii na suala hilo la rushwa katika jamii zetu bado lipo na ili tupate maendeleo mazuri katika jamii zetu hatuna budi kuachana na jambo hilo kwani rushwa ni adui wa haki kama mwandishi alivionesha wazi kupitia shairi lake la "Rushwa" kama alivosema:</p> <p>Rushwa kayenga kambi Natuondoka hataki Mfanyo kuta vitimbi Mtakidi hachinuki Tumzushieni wumbi Ture kutuhuki</p> <p>Kivahyo ili kuyipatis maendeleo katika jamii yetu hatuna budi kuachana na suala zina la upokoaji na utaji Rushwa katika jamii zetu.</p>
----	---

3. Suala la kumpiga mwanamke katika ndoa, suala hili linazotesha maendeleo katika jamii kwani naye mwanamke ni mtu kama wakwyo watu wengine waandishi wa fasili andishi wamelungu hilo na wanalipigia veta kuachana na suala hilo kwani kwenye jamii zetu mambo hayo yepo muandishi kamesha wazi kupitia shairi lake la "Usimpige mkeo" kama anaoeleza:

Mke hapigwi kwa fimbo wala hapigwi mateke
 Hupigiwa kwa mapambu Hilondito pigo lake
 Usyahanbu mambo Utajuzi muwashaka
 Kupiga pigo si kwems Kaa nae kwa salamu

Suala la kuingilia ndoa za watu jambo hili linazotesha maendeleo katika jamii kwani suala kama hilo katika jamii zetu lipo na waandishi wanalipigia veta ili kupata maendeleo katika jamii zetu muandishi amedhihirisha wazi kupitia shairi la "Paka Shume" kama alioeleza:

Paka mtaka uye watu Itakufika ajali
 Watembe kama chatu Nyumbani kwa kwana Ali
 Kwani hutopata kitu Mame muwenge mtali
 Paka chume tahadhari Itakufika ajali
 Ili tushi vizuri katika ndoa, na
 tupate maendeleo mazuri katika jamii
 hatauna budi kuachana na suala hilo
 Kwa kumaliza na diwani ya "FUNGATE YA
 UTHURU" kama ifuatayo:

Suala la kongosi mbaya: Ili kuopo na maendeleo katika jamii ni lazima kuwa:

3	<p> viungozi kuwa na umgozi mzuri kwani muandishi wa fasihi wanalipigia vita suala hilo kwani halileti maendeleo katika jamii na katika jamii yetu suala hilo badlo lipo mfano katika Shairi la "Viungozi wa Afrika" kama ulivoleleza Viungozi wa Afrika Huongozi kwa Makavu Wao ni usachache na Wervevu Wanafiki Wazandiki Suala la kutokuwa na umgoji na mshikamo hilo ya kuwa na jambo hilo bari maendeleo hayatapatikana kwani watu washikane ili maendeleo yapatikane - muandishi anapigia vita suala hilo kwani ni kutwaga cha kuleta maendeleo na suala hilo lipo katika jamii zetu mfano: Shairi la "Unganeni" Viungozi wa Afrika tushikane Wafanyis kazi kadhalika tuunganeni Makabweli mrosumbuku tututenganeni Suala la Udokozi : Suala hili ni kutwaga cha kupata maendeleo katika jamii na waandishi wanalipigia vita kwa sababu katika jamii badlo lino ili kupata maendeleo ni lazims tuachane na jambo hilo mfano Shairi la "Paka" Paka nakuasa wizi Wacha kuiba samaki. Kwa hiyo ili kuyipatia maendeleo katika jamii yetu heduha budi kuachana na masuala hayo ambayo waandishi wanalipigia vita. </p>
---	---

Kielelezo 3.2: Mtahiniwa aliyepata alama za wastani.

Kielelezo 3.2 ni sampuli ya majibu ya mtahiniwa aliyepata alama za wastani kutokana na makosa ya tahajia na kushindwa kutetea hoja zake kwa usahihi.

Watahiniwa 20 sawa na asilimia 0.6 walipata alama hafifu kuanzia 0 hadi 6.5 kutokana na kukosea kutaja baadhi ya majina ya mashairi na wahusika hivyo, kushindwa kujadili kwa usahihi jinsi waandishi wa diwani mbili walivyopiga vita mambo yanayoweza kuzorotesha maendeleo katika jamii. Pia, walitaja majina ya wahusika ambayo hayamo kwenye vitabu walivyotumia. Kwa mfano, mtahiniwa mmoja aliandika jina la shairi 'Manzese na Ostabei' badala ya "Manzese mpaka Ostabei", 'Joseph na Doto' badala ya 'Thomas na Doto', 'Mwonja Asali' badala ya 'Usiwe Mwonja Asali' na 'Usiwe Mti Mkavu' badala ya "Chini ya Mti Mkavu".

Pia alitaja mhusika "Joseph" ambaye hayupo kwenye shairi la "Thomas na Doto". Mapungufu mengine yaliyojitokeza katika majibu hayo ni: kuchanganya majina ya mashairi na majina ya diwani kama vile: shairi la "Tumesalitiwa" katika diwani ya "Chungu Tamu" ambalo liko diwani ya "Fungate ya Uhuru" hivyo, kupata alama hafifu. Kielelezo 3.3 kinaonesha majibu ya mtahiniwa aliyepata alama hafifu.

3	<p>Faishi andishi ni faishi inayekunza maandishi di kuyikisha ujumbe katika jamii yake. Mwanzi anaweza kuandika niwaya, tamthiroya au shairi ile kulenga jambo fulani katika jamii. Kazi mojawapo ya faishi andishi ni kupiga vita mambo yanayoweza kuzorotesha maendeleo katika jamii.</p>
	<p>Kwa kutunza diwani mbili za "CHUNGU TAMU" ya Theobald Mwingi na "Fungate" FUNGATE YA UHURU ya mwandishi "Mohamed S. Khatibu", Nathibitisha kuwa kazi mojawapo ya faishi andishi ni kupiga vita mambo yanayoweza kuzorotesha maendeleo katika jamii kama quate vye:</p>
	<p>Nikianza na diwani ya "CHUNGU TAMU" ya mwanzi "Theobald A. Mwingi", amepiga vita manua ya Matabaka, Diwani hii ya Chungu Tamu imepiga vita suala la matabaka ambapo tunaona katika mashairi ya "Manzese na Ostabei" pia "Joseph na Doto". Mwandishi amewatumia wahusika Joseph kuwakilisha tabaka la juu na sehemu Ostabei kuwakilisha sehemu ya watu wa tabaka la chini yaani maskini na sehemu Manzese. Manzese ni sehemu ambayo makazi yake yamekaa kiholela hivyo maskini ndio huishi huko Manzese.</p>
	<p>Kupiga vita wongozi mbaya, Mwanzi pia ameoongelea kuhusu wongozi mbaya ambapo wongozi hutu mita vibaya madaraka walionyayo kwa kuwa kuwanyanyanyasa wananchi. Haya yamedhihirishwa katika mashairi ya "Tumesalitiwa" na "Mwonja Asali".</p>
	<p>Kupiga vita suala la rushwa. Rushwa ni adui wa haki ya biadamu. Unapotea rushwa unamkosesha haki yake aliyotakiwa apate. Mwanzi ameoongelea suala la kupiga vita rushwa katika "Usiwe mti mkavu".</p>

3.	<p>Hata hivyo diwani ya "FUNGATE YA UHURU" ya mwandishi "Mohamed S. Khabibu", amekemea mabuu kama:</p> <p>Kupiga vota matabaka, Diwani hii ya "FUNGATE YA UHURU" imekemea matabaka katika shairi la "CHATI NA KUKU" ambapo Chati ndio tabaka la juu na kuku amowakilisha tabaka la chini. Siku zote tabaka la juu huwanyonya tabaka la chini.</p> <p>Kupiga vota unyonyaji, Suala la unyonyaji pra lomezungumziwa katika diwani hii ambapo tabaka la juu hunyonya tabaka la chini. Haya yamezungumzwa katika mashairi ya "CHATI NA KUKU" na "WAZA WA MUNGU".</p> <p>Kupiga vota uongozi mbaya, Mwanii amekemea hili kupitia mashairi ya "VIONGOZI WA AFRIKA" na "WINGU". Ambapo viongozi wamekuwa wakidhulumu mali za wananchi. Suala la uongozi mbaya linakwamisha maendeleo.</p>
----	--

Kielelezo 3.3:Mtahiniwa aliyepata alama hafifu.

Kielelezo 3.3 ni sampuli ya majibu ya mtahiniwa aliyekosea kuandika baadhi ya majina ya mashairi, majina ya wahusika na kuandika majina ambayo hayamo katika vitabu hivyo na kupata alama hafifu.

3.3.2 Swali la 4: Uhakiki wa Ushairi

Swali lilitoka katika mada ya Fasihi Andishi na lilihusu uhakiki wa vitabu teule vya ushairi. Swali lililenga kupima Uchambuzi na lilimtaka mtahiniwa afafanue miundo ya mashairi katika diwani mbili alizosoma kwa kuzingatia vipengele vitatu vya msingi vya muundo wa shairi. Swali lilikuwa na jumla ya alama 20.

Swali hili lilikuwa la kuchagua na lilijibiwa na watahiniwa wachache 537 kati ya 21,783 waliofanya mtihani. Asilimia 50.3 ya watahiniwa hao walifaulu kwa kiwango kizuri na cha wastani. Swali hili ni miongoni mwa maswali yaliyojibiwa vibaya. Chati Na. 4 inaonesha viwango vya kufaulu vya watahiniwa kwa asilimia.

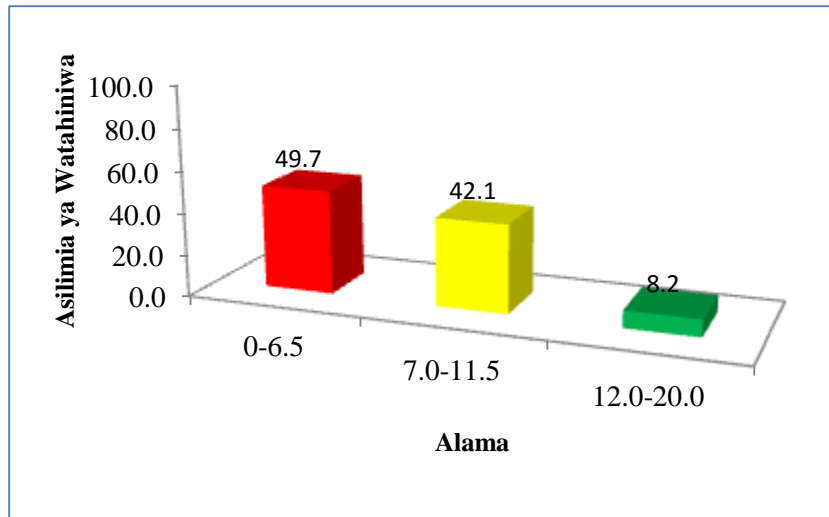

Chati Na 4: *Kufaulu kwa Watahiniwa kwa Asilimia*

Asilimia 49.7 ya watahiniwa walipata alama hafifu kuanzia 0 hadi 6.5 kutokana na kushindwa kutoa ufafanuzi wa kutosha kuhusu miundo ya mashairi katika diwani walizosoma. Watahiniwa hao walifafanua swali kwa kutumia kipengele kimoja cha muundo wa shairi kinachozingatia idadi ya mishororo/mistari na kuacha vipengele vingine kama vile vina, mizani na beti hivyo kupata alama hafifu. Kwa mfano, mtahiniwa mmoja alifafanua miundo ya mashairi kama vile: *tarbia*, *tathilitha* na *sabilia* katika diwani ya “Kimbunga” na *Takhamisa*, *tarbia* na *muundo wa sabilia* katika diwani ya “Chungu Tamu” na kuacha vipengele vingine muhimu. Kielelezo 4.1 kinaonesha sampuli ya majibu ya mtahiniwa aliyepata alama za wastani kutokana na kufafanua kipengele kimoja tu cha muundo wa mashairi.

	<p>Miundo ni utaratibu wa visa namatu</p>
	<p>kio ya kazi ya pasili, katika uchawi muundo</p>
	<p>ni jinsi mwandishi anavyopanga mashairi ya</p>
	<p>ke katika upamisi ili kuleta mvuto wa kazi</p>
	<p>yake. katika duwani ya Kimbunga uliyoundi</p>
	<p>kwa na HAJI GORRA na duwani ya Chungu^{tamu}</p>
	<p>Uliyoundikwa na THEOBALD MUVUNGI, waandishi</p>
	<p>wameweza kuonyesha miundo mbalimbali wali</p>
	<p>yotumia katika kazi zao. Kwa kuana na</p>
	<p>duwani ya Kimbunga mwandishi ametumia mi</p>
	<p>undo ipuatayo katika kazi yake.</p>
	<p>Muundo wa tarbia, mwandishi waadivani</p>
	<p>ya Kimbunga ametumia muundo wa tarbia ambao</p>
	<p>una jumla ya mistari minne katika kilaubeti</p>
	<p>Mwandishi amonyesha hili katika shairi la</p>
	<p>Rushwa unalosema,</p>
	<p>"Rushwa kayenga kambi nakuondoko hataki,</p>
	<p>Afanye kito vitumbi, m kaidi hapaidiki,</p>

	... Tumzushiye wimbi, asipote kutuhitiki tunyenge handaki, Ruskwetukamzika!"
4	Katika shairi la ruswa hapo juu mwandishi ametumia mistano minne ndomana tunawita muundo wa tarbia.
	Muundo wa tathulitha, pia mwandishi wa diwani ya Kumbuga Hayi Gora ameweza kutuma muundo wa tathulitha ambao un jumuia ya mistari mitatu kwa kila ubeti mwandishi anathubitisha hilo katika shairi la Kuyitawala unalosema
	"Kuyitawala kiroho, kupiga kubwa hatu kuyitawala kulimo, njaa kuyinasua kuyitawala simo, nyia kusimulia"
	Katika shairi la kuyitawala mwandishi amew za kutumia mistari mitatu kwa kila ubeti kutubitisha muundo wa tathulitha.
	Muundo wa Sabilia, pia katika diwani ya kimbunga mwandishi ameweza kutumia muundo wa Sabilia ambao unajumuia ya mist ari mitano katika shairi la Punda pale ana posema
	"Punda hakumbiki wema, hata kwa mchungu wake, Hunpa ^{mwingi} mitema, na mayi anupatke katu haiwi salama, shukuru zake mateke, Hyo ndio tabia yake, kurusharusha mateke, Kuchunga hakukushinda, muachooende zake"
	Mwandishi wa kimbunga ameweza kutumia mistari mitano katika shairi hii katika kila ubeti mmoja wa shairi.
	Kwa kumaliza na diwani ya chungu fomu

	mwandishi ameweza kutumia miondombali
	bali kama huatanyo
4	Muundo wa tarbia, katika diwani hii ya
	chungu tamu mwandishi ameweza kutumia
	muundo wa tarbia ambao unajumuia yamistari
	minne kwa kula ubeti katika shairi. Mwandishi
	amethibitisha hili katika shairi la Chungu
	tamu linalosema
	"Chungu tu
	" katika diwani hii,
	chungu tamu si utani
	Nimesema ya mwilini
	na yale ya akilini"
	Mwandishi ametumia mistari minne tu katika
	sha lyumbe wake kuzigamii husika kwa muun-
	do wa tarbia.
	Muundo wa takhimita, pia mwandishi
	wa diwani ya chungu tamu ameweza kity-
	mia muundo wa takhimita ambao unajumu-
	la ya mistari sita na kuendelea. Mwandishi
	amethibitisha hili katika shairi la ulanguzi
	anaposema
	"Uanguzi twaondoa
	Adha hii ya udhira
	Maani tuwachukia
	Adha isiye ifrudia
	Wote tuotakaa kiyua
	Chanzo cha hii tarbia"
	Katika shairi hili mwandishi ametumia mista-
	ri sita ili lyumbe wake aliokurudia umwe
	kupaka katika jamii bila shida au tatizo
	upeke ukawa unaleweka.

	Muundo wa Sabudia, pia mwandishi wa
	chungu tamu ameweza kutumia muundo wa
	Sabudia ambao unajumuia ya mistari mitano
	tu. Mwandishi anathibitisha hili katika sh
	iri la Kademokrasia katoweka pale mwandi
	shi anaposema
	"Historia ya Ajika
	Kichekesho kilichotoka
	Kutawaliwa na wakusika
	uhuru wa tabaka
	Kademokrasia ka mwaka"
	Mwandishi ametumia mistari mitano kuonye
	sha au kupikisha nyumbwa wake kwa jami
	inayomsunguka.
	Mwishi napenda kumaliza kwa kuseng
	duwani hizi zote mbili ameweza kuakisi
	jami kwa kuonyesha mamba ambayo hata
	katika jami yapo kama Rushwa, usaliti, kong
	ozi mbaya na yenzi wa jami mpya.

Kielelezo 4.1: Mtahiniwa aliyepata alama hafifu.

Kielelezo 4.1 ni sampuli ya majibu ya mtahiniwa aliyeshindwa kufafanua miundo ya mashairi kwa usahihi kwa kuzingatia vipengele vitatu ya muundo wa shairi.

Asilimia 42.1 ya watahiniwa walipata alama za wastani kuanzia 7 hadi 11.5 kutokana na kushindwa kutoa ufafanuzi wa kutosha kuhusu baadhi ya miundo ya mashairi katika diwani walizosoma. Mfano, mtahiniwa mmoja aliweza kueleza vipengele kama vile: *mizani* na *beti* lakini akashindwa *tathilitha* na *sabilia* katika diwani ya “Kimbunga” vilevile alifafanua swali kwa kutumia kipengele kimoja tu cha muundo wa shairi kinachozingatia idadi ya mishororo/mistari na kuacha vipengele vingine kama vile: *vina*, *mizani* na *beti* katika kitabu cha Chungu Tamu, hivyo kupata alama za wastani.

Aidha, watahiniwa 8 sawa na asilimia 8.2 waliofanya swali hili walifaulu kwa kiwango kizuri na kupata alama kuanzia 12 hadi 19. Miongoni mwao, asilimia 2 walipata alama za juu kuanzia 17 hadi 19 kwa sababu waliweza kufafanua vizuri miundo ya mashairi katika diwani mbili walizosoma kwa kuzingatia vipengele vitatu vya msingi vya muundo wa shairi kama vile: *mizani*, *beti*, *vina* na *mishororo*. Kwa mfano, mtahiniwa mmoja alifafanua miundo ya mashairi kwa kuzingatia vipengele vitatu kama vile: *mizani*, *vina* na *beti*. Kielelezo 4.2 ni sampuli ya majibu ya mtahiniwa aliyejibu vizuri swali hili kwa kutumia diwani ya “Chungu Tamu” na “Kimbunga” na kupata alama za juu.

4.	<p>Muundo ni mpangilio wa visa na matukio. Kabika ushauri muundo wake hua ni kwa kuangalia mpangilio wa mistari, urari wa vira na mizani, idadi ya beti pamoja na kibungo au kutawakata (shairi). Kwa kutumia diwani mbili yaani diwani ya "Kimbunga" itiyandikwa na Haji bera, pamoja na diwani ya "Chungu Tamu" itiyandikwa na Theobald Mvungi. Kuna muundo mbali mbili ya mashairi vimbunika. Kwa kuanza na diwani ya Chungu Tamu unataja ni muundo ya shairi itiyokumika:-</p>
	<p>Muundo na urari wa vira na mizani, Mwandishi amepanga kiasi ya mashairi yake kwa kufata urari na vira na mizani, na mengine hayakuweza kufata urari na vira na mizani mpano katika Mashairi ambayo yamfata urari wa vira na mizani, ni pamoja na Tishio la binadamu na Fikra za urunguuma; (ualo hili linajitihimika kama mtunzi aliyasema katika shairi la "Tishio la Binadamu".</p>
	<p>"Dunia yangulea, kwenye bahari ya njaa" urusi na maraka, dunia mwazi adha. Tunauka katika mbani wa kwanza vira vipo kuu na pa mizani jumla ni 16. vira vile kuna mashairi kama chatu na kuku, daktari Askari, na Manzese mpaka vitabei hayana urari wa vira na mizani yaani vira vya vimbunika utiara na kila mtunzi hauru idadi ya mmanzo kumi na sita.</p>
	<p><u>Idadi ya mistari, Mwandishi ameweza</u></p>

4 Kupungitia mashairi yako katika namna
kufauti kufauti ya idadi ya mitani kuna
mashairi ameyaweka katika idadi ya
mitani mitani, minna, kano na kuendelea.
Quatawayi linajizalihiwa katika shairi lenye
idadi ya mitani minna ambalo ni
"Fikra za wauungwana" kama linajosema:-

"Mume wangu nakupenda, Joseph amani kura
nimokula nae kunda, au rampendeki kura"...

Fikra za wauungwana "Anna kungu ndoa"

Pia kuna mashairi kama baiktari Askari,
Manzese mpaka ostabai na chadri na kuku
yenyewe mitani yake mingi ni ya sekufu
yaoni yameruka idadi ya mitani mitani.

Idadi ya beti, Mwardishi Theobald A.

Mwungu, mashairi yake mengi ameyapanga
kwa mamba mifano katika shairi la

"Chungu Tama" hili kabunga kabunga idadi ya
beti sifa pia shairi la "Tishio la binadamu"

Mwardishi amelipa idadi ya beti nne (4),
hata hivyo mashairi huyu kuna mashairi

kuyacandiza ni marufu hivyo yana idadi
kubwa ya beti mifano wa mashairi huyu
ni "Chadri na kuku", Manzese mpaka ostabai;

Daktari Askari na Thomas na bora, haya
ni mashairi yenye idadi nyingi ya beti.

Pia katika diwani ya Kimbunga
kuna matumizi ya mwendo wa mashairi
kama Quataway

Idadi ya beti, Mwardishi Haji Gura
yenye mashairi yake ameyacandiza na
kuyapa idadi ya beti kwa mifano wa

4 Namba yupo ambayo yameanzia 1 mpaka
namba zaba (2) sualy hili linajidhihirisha
katika shairi la "Afrika" lina jumla ya
bibi na pia kuna Mashairi kama "akla
ze mkarafu" ina idadi ya bibi nyingi.

Idadi ya mistari, kuandishi wa
mashairi kama Mashairi yote mengi
kayaweka katika munda wa mistari
mimo yaari Tarbia mpano (shairi la
kimbunga, Afrika, kisomo cha marufaa,
Mkarafu, Kibwangan), paka na punde na
mengine yote kayaweka katika munda
wa Tarbia kama unavyodhihirisha.

Kibwangan lipuna, ni mtu kakamiliya,
Akaanza kujiuma na dhama kusidiya,
Wala hakujidi tana, wenzio watumambiya," ...

hiiyo basi hunaona jinsi unawadhi, aliyoye
panga idadi ya mistari yake ili kuweza
kuteta muntu kwa kuwagizi;

Urari wa vira na mizani, ili (shairi
liweze kumbuka vira, shairi linapaswa
kuandikwa likifata taratibu za ushairi
ambayo moja wapo ni urari wa vira
na mizani, katika idwani hii mshairi
kaandika mashairi yake kwa kuyata
utaratibu wa kimapokeo yakei kama vira
yakei na vira vya mshairi na pia idadi
ya mizani unakamilika kumi na vira, sualy
hili linajidhihirisha pale mshairi anapaswa
katika shairi la "Kibwangan"

"Kibwangan lipuna, ni mtu kakamiliya
Akaanza kujiuma, na dhama kusidiya" ...

4	Hapo kunapati vina vya kati ambayo ni "na" na vina vya mwisho ni "ya" vile vile idadi ya mizani jumla ni kumi na saba, hivyo beti kubwa na kinyu inapokea shairi kumbitika kiburahisi.
	Hivyo basi maandishi wa diwani 2020 mbili yelani ya Kimbunga na Chungu Tamu wamejambikiwa kutikisha ujumbe kwa jamii waliyoikusudia kwanzi kutokana na mashairi yao inapokea jamii kuamka kipiwa na kuona yote mawili yevinyo janyua na viongozi na baadhi kuyasamea shabaha hili kutipidhinisha kwa kutumia shairi la "Chungu Tamu" na "Kibwanganji".

Kielelezo 4.2: Mtahiniwa aliyepata alama nzuri.

Kielelezo 4.2 kinaonesha majibu ya mtahiniwa aliyeweza kufafanua vipengele vya muundo katika mashairi kama vile: beti, mizani na vina kama vipengele vya muundo katika mashairi.

3.4 SEHEMU C: RIWAYA

Sehemu hii ilikuwa na maswali mawili ambayo yalimtaka mtahiniwa kutumia maarifa ya riwaya aliyokuwa nayo kuonesha uhalisia wa maisha kupitia dhamira na kubainisha methali na tamathali za semi mbalimbali. Mtahiniwa alitakiwa kujibu swali moja. Kila swali lilikuwa na alama 20.

3.4.1 Swali la 5: Uhakiki wa Riwaya

Swali lilitoka katika mada ya Fasihi Andishi, mada ndogo ya uhakiki wa riwaya. Swali lililenga kupima Uchambuzi na lilimtaka mtahiniwa kuonesha namna dhamira za waandishi wa riwaya zinavyoonesha uhalisia wa Tanzania ya leo kwa kutoa hoja tatu katika kila kitabu katika riwaya mbili alizosoma.

Asilimia 98.6 ya watahiniwa walifanya swali hili. Kiwango cha kufaulu cha watahiniwa katika swali hili kilikuwa kizuri ambapo

asilimia 99.9 walipata alama za wastani na zaidi kuanzia 7 hadi 19. Chati Na.5 inaonesha viwango vya watahiniwa vya kufaulu kwa asilimia.

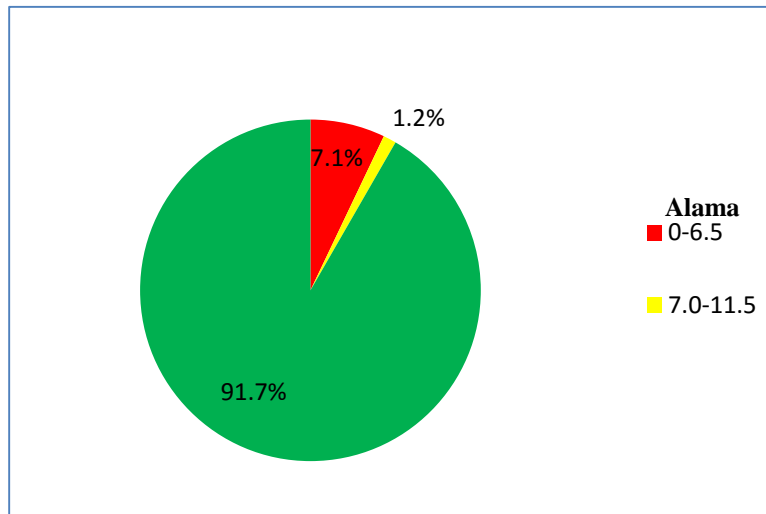

Chati Na.5: *Kufaulu kwa Watahiniwa kwa Asilimia*

Asilimia 98.6 ya watahiniwa waliofanya swali hili walipata alama za juu kuanzia 12 hadi 19 kwa kuwa waliweza kuonesha namna dhamira za waandishi wa riwaya zinavyoonesha uhalisia wa Tanzania ya leo. Miongoni mwao, watahiniwa asilimia 23.7 walijibu vizuri zaidi na kupata alama za juu kuanzia 17 hadi 19 wengi walitoa uhalisia kama vile: *kufanya kazi kwa bidii, uongozi bora, mapenzi na ndoa, nafasi ya mwanamke, rushwa, usaliti, matabaka na hali ngumu ya maisha*. Kwa mfano, mtahiniwa mmoja aliweza kuonesha dhamira zinazoakisi uhalisia wa Tanzania ya leo katika riwaya “Mfadhili” na “Usiku Utakapokwisha”. Kielelezo 5.1 ni sampuli ya majibu ya mtahiniwa aliyejibu vizuri swali hili na kupata alama za juu kutokana na kukidhi matakwa ya swali.

5.	<p>Dhamira ni uato au mauzo makuu katika kazi ya fasihi. Huwaya ni kazi ya fasihi yenye mbinu wa kuu na mahitio ambayo kumacha uhalisia wa mambo yanayoendelea katika jamii. Kwa kuhimuii mwaya ya <u>MFADHILI NA Hussein Tunoi</u> na kuwa ya <u>WIKU UTAKAPOKIMWA</u> wa Mbunda Mbele kumacha uhalisia wa mwaya na jamii ya Tanzania ya leo.</p>
	<p>Kwa kuanza na mwaya ya <u>MFADHILI</u> kumacha uhalisia wa Tanzania ya leo.</p>
	<p>Mapenzi na ndoa: Mwandishi Hussein Tunoi ameleza suala mapenzi ya kweli na ya uongo pia ndoa za kweli na za uongo. Amehimuii Mhusika Gable mwanje mapenzi ya kweli, Nyumbuya na Jari wanye mapenzi ya uongo. Kwa kutenda cha Nyambi kumacha mumea wa ndoa na kudewa na mai mwanje Pia Jari kumacha bania diki ya harusi na akwa hospitali mnyuma. Pia katika Tanzania kuna watawasilishi na wanye mapenzi ya uongo kwani wali nyingi zunitika za kupumziwa na ndoa kuanjika.</p>
	<p>Uongozi mui, Maoni amejadili suala hili kwa kuhimuii mama mlote ambaye amachana kunguzi ^{bra} baada ya kutahia suala la hadi hulla la kutahia chaki feki na suala la ugomvi kati ya bania na hadi katika kazi pia baada ya bania kuachwa na pumbi baada ya kuachwa na Jari mchumba wake diki ya harusi alibadilika na kuwa mtu wa mama mlote alumpa kizio ya mababizi thyo pia katika Tanzania kuna uongozi bra, washauri na wakutabai matahzo ya wagiziwa kwa kuwamya na kuwatekebuka pia wapo kunguzi wanye uweto wa kuwasaidia wagawa hata mawala nye na kazi.</p>

5 Kutanya kazi kwa bidii; Msanii H. Tuwa anadokeza jinsi Banii na hadi kullah walivyokuwa wakipakazi kwani walifanya kazi kwa bidii na kwa nidhamu kubwa ili baada ya kupatwa na matanzi kuwango cha ufanisi kabha kazi kilipungua. Pia kabha Tanzania wapo vijana wakipakazi na hata wazee wenye uwzo wa kuyonye kazi kwa bidii mjana ni Rais J. P. Magufuli anayesimulia kazi na sira ya hapa kazi hiyo kinyo niwayo ni hali.

Pia kabha Kuwaga ya WIKU UTAKAPOKWIWA inamachajini gani ina ubalimu wa Tanzania ya leo.

Suala la Rushwa; Msanii amomacha kuhwa kama kukwazo cha matanzio kwani mhuongo choto akiwa anakututa kazi alikuwa akiaminiwa kazi ya ili je ana chochote kama dala kwa wakubwa hupenda dala hivyo kazi kabha hili ni hwa. Suala hili lipo pia kabha Tanzania ya leo hata kabha makampuni waki hupata kazi kwa kuyona au kuwa na chochote hivyo wale wenye fedha hupata kazi ili wa hali ya chini kama choto huishi kuzunguka mtani.

Hali ngumu ya maisha; Mwandishi amchemu mandhari ya maisha wani wa hali ya chini kueleza suala hili la ngumu wa maisha. Chikona boma uahusika wakuu huishi manzese kanku na jalala, hupata mlo mmeji, kutegemea kuuu karanga na kuombamba pia. Hata kabha jamii yehi ya Tanzania ya leo wapo wani wa hali ya chini ambao kuishi maisha ngumu hawana chakula cha kutisha hupata mlo mmeji hata wakhi wa mitani na mwisho kuishi kuwe wezi kama Ganza na kupa kwa sababu ya kuyafaa niki.

5	<p>Nafasi ya mwanamke kaaka jamii; kanka ruaya hii mwanamke amechorwa kaaka makundi mawili. kwa upande wa chanya amemteua kama mshauri, jasin na mwenye mapenzi ya dhahiri ilei kwa upande ha hasi amemteua chombo cha starche, kumbwe duni na adye na haki. Mhurito aliyechorwa hapa ni Nelli mchumba wa chiko ambaye anatakuwa aye uhi wote ili chiko apate kazi. Pia kaaka Tanzania ya leo wapo waki wanaowichukulia wanawake upande chanya na wote wa upande hasi kama vile chombo cha starche na kutimisi uhi wote ili wapate kazi kama kabaka kawake kama vuguzi wa kazi mhalimbali kuwamiza wasichangi hata kuwape mumba na kuwakarira.</p> <p>Hivyo basi; dhamira za waandishi wa ruaya zinamsha uhalisia wa Tanzania ya leo kwani mambo yanayojadilwa kama ruaya ndio mambo yanayohitaji kaaka jamii na si hivyo na pia waandishi wanayotabidi kujadili namna za kutukua yaliyo mawili ili kulete jamii yenye wawa na maendeleo.</p>
---	--

Kielelezo 5.1: Mtahiniwa aliyepata alama nzuri.

Kielelezo 5.1 ni sampuli ya majibu ya mtahiniwa aliyejibu swali vizuri kwa kuonesha dhamira za waandishi wa ruaya zinavyoonesha uhalisia wa Tanzania ya leo.

Aidha, watahiniwa asilimia 0.4 waliofanya swali hili walipata alama za wastani kuanzia 7 hadi 11.5 kwa sababu walishindwa kutoa maelezo

sahihi kwa baadhi ya hoja za kuonesha namna dhamira za waandishi zinavyoonesha uhalisia wa Tanzania ya leo. Kielelezo 5.2 ni sampuli ya majibu ya mtahiniwa aliyetoa maelezo yasiyojitosheleza kama vile: Moja, Gadi Bulla alikuwa anatumia kilevi jambo ambalo si sahihi, pili Koplo Matata aliwasaliti wakoloni na kuwasaidia akina Denge wakati aliwasaliti Waafrika.

5. Dhamira, Ni ujumbe unatolewa katika kazi ya fasihi andishi ili yikie jamii yetu, Ni kweli kumbwa dhamira za waandishi wa riwaya zinazonesha uhalisia wa Tanzania ya leo, kwa kutumia riwaya ya "Mfadhili" iliyoandikwa na HUSSEIN TUWA pamoja na "Vuta N'kute" iliyoandikwa na SHAFI ADAM S HAFI, waandishi wote wamsomesha dhamira zenye uhalisia, kwa kuanaa na kitabu cha "Mfadhili" amesomesha kama ifuatavyo:-

Suala la ulavi, Mwandishi wa riwaya hii amesomesha suala la ulavi kwa kumtambua mhusika Dania pamoja na Gaddi Bullah, Dania alikuwa akitembea pamba yenye kilevi kikali baada ya kuachwa na mpenzi wake Jerry ambaye baadaye ili kuja ku msababusha matatizo ya lina, pia Gaddi pale alikuwa anatumia kilevi baada ya kusalitwa na mke wake Nyambuja na kuwenda kuolewa na rafiki yake Gaddi. Kwahiyo ulavi si jambo suri kabisa kwani urudisho nyuma maendeleo, na kupata matatizo ya mwili.

Suala la usaliti, Usaliti si jambo suri kabisa kwa maisha yetu, kwani ni kuwenda kinyume na makubaliano ya mwenzi, Mwandishi ametumia mhusika, Jerry, Dania pamoja na Nyambuja, Jerry alimsaliti Dania wakati wa fanasi yao na kumkimbia, pia pale Dania alipohitaji msaaada wa lina Jerry alimkimbia Dania na kumuacha hospitali, pia Dania alimsaliti Gaddi na kuudiana na Jerry. Kwahiyo mwandishi amesomesha kuwa usaliti ni uhalisia wa maisha ya leo ya Tanzania.

5.	<p>Suala la Dharaa, Mwandishi amemtumia mhusika Dania, kwani Dania alikuwa mtu mwe nye dharaa sana alikuwa akimiharau Gaddi ambote alikuwa kiongozi wake, alikuwa akimwambia afanye kazi/kuandaa ripoti ya kikao Dania alimiharau na kuondoka zake, Pia alimiharau pale Gaddi alimkuta hotelini akiwa na mwanee Junior na kumwacha pale Gaddi na kuondoka zao.</p>
	<p>Siyo tu mwandishi HUSSEIN TUWA ameanesha dhamira zenyewe uhalijia bali mwandishi SHAFI ADAM SHAFI naye ameanesha kwa hoja zifuatazo:-</p>
	<p>Mushikilia mila na Dharaa potofu, hili ni suala baya kwani bado aipo jamii ambao bado zinashikilia ukale, kama wasazi wote Yasmini waliamua kumuozeisha yasmini kwa mtu asiyo mpendo na alikuwa mkubwa kwake ambaye ni Bwana Raza, Pia hata shikab alikuwa akirami ni mila na dharaa potofu kwani alimuweka yasmini utawani, kitendo ambacho yasmini akufu rahishwa nacho.</p>
	<p>Suala la usaliti, Mwandishi ameanesha hili kwani si suala zuri na lakugwa amemtumia mhusika koplo Matata ambaye aliwasaliti wakolobi wenzake na kuwasaidia wapigamaji wa uhuru ambao ni Kina Denge, Mambo, Saleh pa moja na yasmini na Muajuma, Pia hata Yasmini alimsaliti koplo Matata kwa kumwambia ampe siri na hata mwambia Denge lakini yasmini alimsaliti na kumpeleka Denge karafasi auim e. Kwahyoo suala la usaliti ni jambo ambalo si la kutigwa pia wapo watu katika jamii yetu wanosaliti.</p>

Kielelezo 5.2: Mtahiniwa aliyepata alama za wastani.

Kielelezo 5.2 ni sampuli ya majibu ya mtahiniwa aliyepata alama za wastani.

Asilimia 1.0 ya watahiniwa walipata alama dhaifu kuanzia 0 hadi 6.5 kutokana na kushindwa kutetea hoja zao kulingana na swali. Walitoa baadhi ya hoja dhaifu sana kwa mfano migogoro na ujumbe badala ya kutumia dhamira mbalimbali katika kuonesha uhalisia wa Tanzania ya leo. Kielelezo 5.3 ni sampuli ya majibu ya mtahiniwa aliyepata alama hafifu.

5.	<p>Riwaya zii kufasihi ni Ohombo kinacho oneshwa Uharisi wa Tampi Tindi uliyo hadi kati ka Juchi wa Tanzania, kwanza kumamigogoro Mbalimbali inayo kamba Tampi ya Kitanziwara Mleno Mmadakini, kufuta la Mapezi, Chuki, Udelin. hiiyo kaandishi wa riwaya huzichonga kwanza zila, kuonesha uhalisi wa Tindi uliyo. kwa kufasihi Riwaya mbili ambazo ni "Mfadhili" na "vuta n'kuwate" naye zote kuhakiki kauli hiyo. kwanza na riwaya ya "Mfadhili" anafika na "Husein Tawakia" na kama daraka la Mapezi na Poloa, Tindi liliyo ikamba Tampi ya Kitanziwara na kufadhili Mnyama Maendeleo, aliyemwita</p>
----	--

5 Wapenzi ka kuma yilo Gaddi
 Ballah na Dama hokote kuone
 ma tinsi Mapenzi yanayo ueza
 kuanza lakini pia ndoa ambao
 si zii kuli kama ndoa ya Dama
 na Jem. Hiyo niyo wii inao
 neshu Uhalifa uliopo Tanzania
 kupitia chaminia alizo jitokeza
 kama niyo wii kama inayo
 alihimsha hapa chini.

Dama, kati kama
 hii kama chaminia mbali mbali
 kabwa ikiya ni Mapenzi na ndoa
 ambapo Mami anaponyesha Mapenzi
 zii ya kuli ya iyo kama kati
 ya Gaddi Ballah na Dama na
 pia Gaddi kwa Mambaya na
 pia Mama Nole kwa Gaddi na
 Dama kwa kwanza wa lipo
 tukuzwa kazi. Pia mapenzi kati
 ya Nany kwa Dama kwanza
 kumbara Dama kipindi cha
 che huda zote. Pia ana chaminia
 kama uliopo alio lipo Mambaya
 kwa kati, pia kama uliopo
 Mami anaponyesha Mama Nole
 hiyo wii iliyote jitokeza kati
 ka ndoa niyo wii kupitia
 chaminia zote ni hii. hii si
 ya kutanzania. hiyo haitaki
 wa kati kama kupitia &
 niyo wii.

5
 Urambe: "Mafunzo mbali
 Mbali unanagifunza kupitia
 yaguru hii, Mfano. "Kupitia wa
 kati ni wali wa chida na
 kaha". Mfano Nana aliyoyeza
 kumsaidia Dania na kuwa nyuma
 kutika kipindi cha muda mara.
 Pia "di kila kinyachho ni dhakaba"
 ambapo Dania elimpenda Jerry
 Jiani aliyoye Mwanachoti, Mcheshi
 lakini kumbe ni kwa gha tu
 na kupeleka Mafunzo kwa pamoja
 baada ya kugandwa kwa hana
 Mafunzi ya dhidi kwa kumbe
 yoka kipindi chandora na kum
 kimbwa kipindi anamwa. Pia
 Urambe Mafunzo ni kuwika. "Ni
 yaguru kimpata Mji Mbeenyeye
 Mafunzi ya dhidi" kutika dhidi
 ya yaguru. Mfano Gaddi aliyoye siki
 hua na kama wote wote maufu Dania
 na Nyambura. hivyo kiubwira
 wali hii ipo hata kati
 jamii ya sasa ya kifansania.
 Mfano: Ni kuto kwa
 Na ulikuwako baina ya pand
 Mbali, kati kama na Mfano
 kati ya Gaddi na Nyambura,
 Baada ya Nyambura kumajidi
 Gaddi. Pia kati kama na Mfano
 ya kati ya Gaddi na Dania
 Baada ya kati kumitika o bini

5 Yu Dani, pia kama Mgogo
 wa jiji kiasi alikuwa na
 Gadi, baada ya kuachwa na
 Nyambaga, Mfene na Jua
 Dani alikuwa na Mgogoro
 wa kiasi, na huku kuu
 vinyuaji vikali baada ya kuka
 hawanya na Jerry. Hivyo basi
 Mgogoro hii ipo pia kuu
 Jua ya leo ya kitanzania
 hii hivyo kupitia niwaya
 hii inasheha ukulima na kitar
 ana uliyo.

kwa kumaliza, wote
 ya na "vuta ni kuvu" iliy
 Andika na "Shafi Amani
 Amani" akiongeba darala la
 Ukombozi, Ukombozi wa Kita
 Madani, Ukombozi wa kisiasa
 na kifika, ambapo aliwach
 Mize waliokei kama Yawhi
 Denge, Mwachuma, Bunge Rizer
 Mpeka, Kite na Buteji kuonsha
 darala la Ukombozi, ambapo Yawhi
 alikuwa patakombozi na tamaduni
 zilizo pita na uwekeji pia.
 Denge, kupinga darala la Ukoloni
 kwa kusimama, Makalata f
 Yawhi, na Umbe wa kipinga
 Ukoloni huo. Hivyo kama sisi
 jamaa bado ipo na hali ya
 Ukoloni Nambo leo, kwani uliwa

5 Julip ngo ni wa kibendele ku. na
 Bado amadani ya, amani zinach
 le a Akano kama ka kimadai
 bado kama, uketaji, na pia
 Nira za kutokea nando uketaji.
 Hizo kama, wangu hi, kina
 dhambi, Nyaburungi, zilizo pidi
 kazi zikioneka Uhabibi wa kifasana
 kama zilizozizo.

Dhambi, kina dhambi
 ya, ukombori, ambapo, kina uko
 Mkozi wa kifiba alioneka, Yamin
 kama kufitambua, na pia kina
 ukombori wa kudiani alioneka,
 Denge kina kupanga Umwami
 Umo letwa, na wakelani na
 pia ukombori na, kifasa alio
 nenda Denge kina kupanga uketaji
 ni na kudambaza uketaji
 kinyo umbe uketaji. Pia
 kama dhambi kama, uketaji jinsi
 Yamin aliyu uketaji kama kazi
 na koto Makata, pia uketaji aliyu
 uketaji uketaji rapidi yake Yamin
 uketaji, kama kati yake, na pia
 Makabaka yaliyo kwenye kazi
 ya kazi (Njenge wote), waki
 wali, kama kazi na uketaji kama
 Denge, Makama na Mamba. Hizo
 dhambi zilizo pidi kazi kama kazi
 Hii, inachia uketaji, uketaji
 wa kifasana. Mamo Makabaka.

5 Utumbe, Mafunzo tunayo.
 Yapele ni "Juale la Mafunzi"
 waadhiwe wanao pindana Mfano
 Yaminini kufazimishwa na uzazi
 wake kulewa na baraka razi
 aliye kuwa Umi dawa nabeta
 yake Miaka hamsini na Yami
 ni ni kigori na Miaka kumi na
 tano. Mwanafunzi anasema "Yaminini
 alifazimishwa kulewa na Mtu
 aliye kuwa dawa na Umi wa beba
 yake 50 miaka na Yaminini alipita
 ni kigori na Miaka 45". Pita kina
 "Umoja na Mshikamano ni njia ya
 kufunga tanga" hii ni pale pengo
 na kundi lake walio kuwa
 na Uaminikiano katika kufunga
 Umoja, hiyo Umoja ni nguzo na
 Umoja ni Umoja. Kuna watoto
 kuwa na Umoja wafuata kula.
 Hiyo hii jumbe hizi pia zinadhi
 Umoja hii hizi ya kitanzi na
 leo jinsi hizi na Umoja pia
 kufunga tanga zilizo pita na
 wakati kufita ulivika la kwanza
 Tanzania (UWI).
 Magooro, kuli kuwa
 na Magooro, kama n. Magooro
 na wa Umoja na usao "Umoja
 apo Yaminini alifazimishwa uzazi
 wake kulewa na baraka razi
 pia Yaminini alifunga ndoa ya

5 Mheri, pa kina Mgogoro keb
 ya wakoloni na wakapika pale an
 bapo Denge na kundi la keli
 na chikwaga kupanga wakoloni
 kwa kuchapika Mafuzo yanayo
 Pinda wakoloni na kuyafanana
 na pia kina Mgogoro kea ya
 Dunga Kazi na Msimini wizi
 Kazi ya Msimini kumalimani Dunga
 Kazi. Msimini anasema "sikuni
 hana adabi eeh" Kazi aliongea
 na Msimini kupita "dinauzwa wapi
 kumalimani Msimini kufika mto
 huyo kupita hali wizi ya
 Mgogoro pia hata jamaa ya
 kwanza ya leo inapita Mgogoro
 huyo huyo Msimini ya kwanza.
 Huyo baba, kupita
 dhambi alizo, jidheza keshi
 yuwayu, wizi mbili dinamoni
 pia Msimini, ukopo Tanzania
 Msimini alio la Msimini, Msimini
 Msimini. na Msimini ni
 wizi vinavyo jamaa jamaa ya
 kwanza ya leo. huyo wazi
 Msimini unatukia kufika Msimini
 kupita maziya wizi.

Kielelezo 5.3: Mtahniwa aliyepata alama hafifu.

Kielelezo 5.3 kinaonesha majibu ya mtahniwa aliyeshindwa kujibu swali kikamilifu na kupata alama hafifu.

3.4.2 Swali la 6: Uhakiki wa Riwaya

Swali lilitoka katika mada ya Fasihi Andishi, mada ndogo ya Uhakiki wa vitabu vya riwaya. Swali lililenga kupima Uchambuzi na lilimtaka mtahiniwa abainishe methali tatu na tamathali za semi tatu kwa kila kitabu, kisha aoneshe jinsi zilivyotumiwa na waandishi wa riwaya mbili alizosoma kama zana za kutolea ujumbe kwa jamii na lilikuwa na alama 20.

Swali hili lilijibiwa na asilimia 0.4 ya watahiniwa kwa kuwa lilikuwa la kuchagua. Miongoni mwao asilimia 98.8 walijibu vizuri na kufaulu kwa kiwango cha wastani na zaidi. Chati Na. 6 inaonesha viwango vya kufaulu vya watahiniwa kwa asilimia.

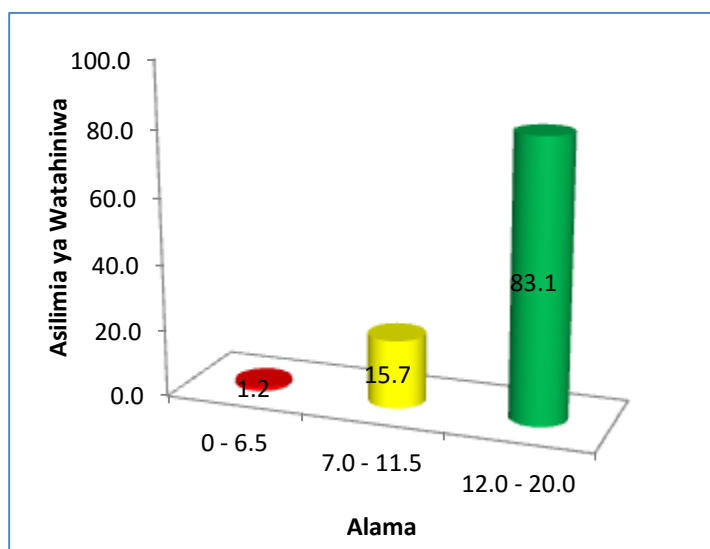

Chati Na. 6: *Kufaulu kwa Watahiniwa kwa Asilimia*

Watahiniwa 83 sawa na asilimia 0.4 walijibu swali hili na kupata alama nzuri kuanzia 12 hadi 19. Miongoni mwao watahiniwa 69 sawa na asilimia 83.1 walipata alama za juu kuanzia 17 hadi 19 kwa kuwa waliweza kubainisha methali tatu na tamathali tatu za semi kwa kila kitabu kisha kuonesha jinsi zilivyotumiwa na waandishi wa riwaya kama zana za kutolea ujumbe uliokusudiwa kwa jamii zao. Watahiniwa walipata alama za juu japokuwa walikuwa na mapungufu machache ya kuchanganya tamathali za semi, semi na misemo katika majibu yao. Kwa mfano, mtahiniwa mmoja aliweza kutumia methali tatu kama vile: *asiyekujua hakuthamini, umoja ni nguvu utengano ni udhaifu na alipo kilema usikunje kidole* na tamathali mbili za semi

kama vile: *tashibiha na tashihisi* kutoka katika riwaya ya Usiku Utakapokwisha. Pia, aliandika methali kama vile: *subira yavuta heri na umoja ni nguvu utengano ni udhaifu* na tamathali za semi kama vile: *tanakali sauti, takriri na tabaini* katika kitabu cha Vuta N'kuvute kama zana za kutolea ujumbe uliokusudiwa. Kielelezo 6.1 kinaonesha majibu ya mtahiniwa aliyeweza kujibu kwa usahihi swali hili na kupata alama za juu.

B	<p>Methali ni semi fupifupi za mafumbo zenye kuelezea maisha na maadili ya jamii. Semi hizi huwa na lengo la kuasa, kuelimisha na kuonya kuhusu mambo mbalimbali na maadili pia maisha ya wanajamii mfano: "Asiyesikia la mkuu huvunjika guu". Tamathali za semi ni semi za mafumbo zenye kutoa maana fulani iliyojificha.</p>
	<p>Kwa kuanza na riwaya ya usiku UAKAPOKWISHA iliyoandikwa na MBUNDA MIOKILE methali zilizojitokeza ni:</p>
	<p>"Asiyekujua hakuthamini" haya ni maneno yaliyongelewa na watu baada ya duera kumsukuma na kumpukua mwanamke aliyetaka kupita mlango wa duera lakini duera akamkataha pia ubingo alimfukua mama nyamito aliyemomba kupita mlango wa kutoka kwenye gari kwa ni asingewera kupita kwenye mlango wa kuingiwa lakini ubingo alimsukuma kwa nguvu. hivyo methali hiyo imeonyesha zana ya kuwa mtu asiyekujua hawazi kukuthamini wala kukusaidia.</p>
	<p>"Umaja ni nguvu utengano ni udhai-fu" haya ni maneno yaliyongelewa na wafan-ya biashara wadogo wadogo na wawza njugu kama njia ya kujipa mahumaini na moyo wa kufanya biashara zao na kutokuogopa wanamgambo methali hi imetoa zana na ujumbe wa kuwa tunapaswa kushirikiana na kuungana katika kila jambo ili tuweze kufanikiwa na kuelewa vikwazo.</p>
	<p>"Atipo kilema usikunje kidole" haya ni maneno yaliyongelewa na choko wakati ukipik</p>

6. Ina umaskini wao namaisha wanayoshi zana hii inatoa ujumbe kuwa pale kwenye tawo au shida yakupasa kuitahia na sio kuji pweteka pia yahipasa kumesaidia wenye shida.

Tamathali za remi zilizojitokeza kabza kitebu hiki ni:-

Tashhisii, "Fedha zinacheka mifukoni mwangu" maneno haya yaliongelewa na kuoneka na kwenye barua aliyoandika chuchui kwenda Gura Goma na chioko akielera jinsi alivyo na pesa nyingi na kwamba amefamikiwa katika maisha zana hii imetoa ujumbe wa kuwa ukiwa na pesa kila kitu kwako huwa rahisi na huwa na furaha.

Tashbihi, ni maneno yanayolinganisha kitu viwili kwa kutiia maneno "kama", "mithili ya mfano": "Maghorofa yamesimama barabarani kama askari wa kikoloni". haya ni maneno yaliyoongelewa na chioko akiwa dindhani usiku akipangalia mataji yanavyomulika mji na kupikina maisha yao na mihuku akiangaza kumsubiria mpenzi wake Nelli. zana hii inatoa ujumbe kuwa mji hutulia zaidi wakati wa usiku.

Ritifaa, hii imejitokeza pale chioko alipo kuwa akiangalia maiti ya Goma ikiwa imela la chini na kuanza kuzunguma nayo "kwanini hukuuwa msumilini kwanini hukusubini, ona sasa umgitafulia mauti, kwanini hukutumia njia sahihi mbona umeniacha pekee yangu" chioko alikuwa akiilalamikia maiti ya Goma ambayo ilikuwa hasiki chochoke na wala wingeweza kumjibu, zana hii inatoa ujumbe wa kuwa wahu wanapaswa kuwa wamsumilini na kutumia njia sahihi katika kujitetea maendeleo.

6.

Kwa kumaliza na mwaza ya vutani ku
vute iliyoandikwa na SHAFI ADAM SHAFI inae
lelea methali hizo ni:

"Asiye kubali kushindwa si mshinda
ni" haya ni maneno yaliyoongelewa na Mambo
kipindi Denge yupo gerezani ationgea hayo kwa
Yasmin ili kumpa moyo wa kupambana na kumra
idia Denge kutoka. Zana hii inatoa ujumbe kuwa
kuwazi kufanikiwa bila ya kushindwa ama
kuanguka ili wawe kuyifunza zaidi:

"Umoja ni nguvu" ^{haya} ni maneno
yaliyoongelewa na Mambo akimwambia Yasmin
kwamba wanatakiwa kushirikiana kwa kila hali
ili wawe kumtoa Denge gerezani. Zana hii inatoa
ujumbe kuwa ili kuwazi kufanikiwa jamba
tunatakiwa kuungana kwa pamoja ili kulishinda

"Subira yanuta hii" haya ni maneno
yaliyoongelewa na Bukheti baada ya kumuoa
Yasmin. Zana hii inatoa ujumbe wa kuwa inata-
kiwa tuwe wawumilivu katika kila jamba.
tunalo lilitigi.

Tamathali za semi zilizojitokeza ka
fika mwaza hi ni -!

Tabaini au msemo, "sina chaja, sina
rafiki, sina jirani, sina jamaa, mimi ndani, ndani na
mimi". haya ni maneno yaliyoongelewa na Yasmin
wakati yupo Tanga kwa shahab atipowekwa zita
wari, tabaini nyingine ni kama "mseto si mseto",
"harusi si harusi" zana hii inatoa ujumbe
kuwa kumwaka mke utawani kunamfanya
awe mizonge, mpweke na asiye nafuraha pia
humny; ma haki na ni dhana potopu.

6.	Tanakali sauti, "ngo! ngo! ngo!" ^{hii ni} hii ni
	Pate Yasmin katika wa mlango ulipokuwa akigonga mlango wa
	Mujumba. Zana hii inatoa yumbi kuwa yahyo
	sa kubisha hodi katika majumba yawatu kabla
	ya kuingia.
	Takini, "Yasmin, Yasmin, Yasmin ndo
	nani hapa" haya ni maneno yaliyoongelewa na
	mjomba wake Yasmin hakutaka kuongelea
	habari za Yasmin. Zana hii inatoa yumbi
	wa kuwa watu hundi anudia maneno ili kutoka
	maisitizo wa wanachokiongea.
	Huyo bari, methali na tamathali
	za semi hutumiwa na wasanii wa kazi za
	fanihi kama zana za kutolea yumbi zilizoku
	sudiwa.

Kielelezo 6.1: Mtahiniwa aliyepata alama za juu.

Kielelezo 6.1 ni sampuli ya majibu ya mtahiniwa aliyeweza kujibu swali vizuri na kupata alama za juu.

Aidha, watahiniwa 13 sawa na asilimia 15.7 walijibu swali hili na kupata alama za wastani kuanzia 7 hadi 11.5 kutokana na kuchanganya methali na nahau na kutoa hoja ambazo hazikujitosheleza katika kubainisha methali na tamathali za semi. Kwa mfano, mtahiniwa mmoja alipata alama za wastani kutokana na kutumia nahau "Kumpaka mafuta kwa mgongo wa chupa" ambayo si methali. Pia, alitumia methali "Umoja ni nguvu" katika riwaya ya "Kufikirika" wakati hakuna methali hiyo na pia alikosea kuandika tashibiha kwa kuandika "Kichwa chake kimeshindiliwa kama mfuko" badala "Kichwa

chake kimeshindiliwa kama gunia". Kielelezo 6.2 kinaonesha majibu ya mtahiniwa aliyepata alama za wastani.

6.	<p>Wasanii wa Kar ya tariki kutamba kipengele cha lugha kama tamathali za semina methali ili kuwasa kuwafika ujumbe uliokusudhwa, kuwarit chesha wa jamii kama vile kukarosa na kuona a kathihibitika dai hili kwa kutamba utafu vya UTA NIKUUTE iliyoandikwa na SHARI ADAMU SHARI na KUFIRIKA ITHI Oandikwa na SHAARANI ROBERT katika kuonyesha njini waliyotemia tamath aliya sem katika kutoa ujumbe kwa jamii kwa kuana na kitabu cha UTA NIKUUTE kama literatayo Methali kama literatayo</p> <p>Hani nchi shari kuliko shari kama li; Mwandishi wa utawa ametamba methali hii katika kutoa ujumbe kwa jamii kuliko mte kutaka shari kubwa hana shari dogo kwa mtano Mhusika yamijallugha kwa hani nchi shari kuliko shari kama li na katika jamii yetu la kama hili lipo baratakiwa tuliendele katika jamii yetu</p> <p>Mzee punda karama farasi; mw andishi ametumia methali hii katika kutoa ujumbe kwa wana jamii kwamba mte akizoa kutanya jamba tulani kawa kutanya jamba mng'ito katika maitcha yake Mtano Mhusika Mwanja a alizoa kwachombo cha starehe kwa warume kwa kukidhi baji lao huyo aki ombia aha kawa na pia katika ja</p>
----	--

5. Mitu zote wala kama hili lipo tumataktwa
 tulipige vito kaffka jamii
 kumpaka Mafuta kwa mgonjo wa cha
 pa, Nuanalishi ametumia matthali hii
 kwa lengo la kutoa ujumbe kwa jamii
 mfano kutika kitabu kopo Mafuta ali
 kuwa amawapaka Mafuta waafrika ku
 a kua chakasa kwa warangy hivyok
 atika jamii zote wala kama hili lipo
 tumataktwa tulipige vito na pia aneo
 naha tana thali ya semi kama utat
 ayo

Tashihiki, ni ulaganishaji wa
 vito vito kwa kutumia kitungo
 Mfano Ameba nacho kama chui
 Mweupe kama mgonjo wa rafiki na
 pia Ruwaa raa atika kwanje kiti
 amevimba kama kiboko kwa kutu
 mia tana thali ya semi hii ametika
 ha ujumbe kwa tana thali ya kutu
 ana vito vidogo tena yoyote kaffk
 a jamii

Tashihiki, nia ya kwanza utavi
 shuyo na uhai matendo ya biradani
 u mfano Mungu ya chui juu ilingita
 ndani na kumulika kiti, kilitika
 cha katika nyumba Mgonjo ametumia
 a tana thali ya semi hii kwa kutu
 6. Ujumbe kwa lugha ya picha kwa jamii
 yaleo kumilika vito viba viba vito
 itika kama matawaka na thali na
 pamoja na umarika

6. Tabaini, ni amaya tamathali ya jamii
 inaonyesha ukilano kama ya pande mbili
 Mfano hatua si hatua, ugali si ugali
 msoto si msoto na vina ndugu, yna
 ni mimi na ndani amaya simudingo
 tena Mwandishi aneba ujumbe kwa
 jamii kwamba tasikatae kamba pindi
 tarapakuwa tamathali na matatizo kila
 limbali kamba jamii Mhalina UUPANI
 kuvuif oia kama kufirikirika im
 aneba methali kama itaataro
 Mumba ya Mumba kama nato
 na! Mwandishi ametumia methali
 kila kwa kamba ujumbe kwa jamii kw
 amba Mumba ya mji asiyepoa kama
 kuambolera kamba jamii yeye kavyo
 kamba jamii zetu suala kama kila mji
 o tangatikiwa talipote vita
 Mwanaye kavyo kazi, Mwandishi
 ametumia methali hii kwa kutoka w
 mbe kwa jamii yake kamba kusony
 suala la kuuza na kavyo kwa kila kila
 ni kuuza kupata mafunda yake kila
 o ni kila na tepambane kwa kila kila
 ili kupata mafunda ya kila kila ma
 rhan

Hicha

Bama ni umojani nguvu utegandele
 kamba mawili moja kamba kila
 Mwandishi ametumia methali hii kwa kila
 a ujumbe kwa jamii mshika mawili moja
 kavyo wanga walilikitika kamba mshika y

6. Mhali na Methali pia kuna tamati
 aliza soti kama zitaotavyo
 kejeli, kweka kijembe katika
 kutaa maaha itiyoyakawarda kama
 mweyo paa, mifano Mtu ndoga ba
 na mshikimo unadhibute kufanua
 wazi mwanadishi ametoka methali
 hii ujumbe katika jamii kwanba to
 gwaridana mtu kwa kumiangalia
 moyo

Takibitaji, namna ya utgandish
 aji wa utu ujwili kwa kutumia
 kumandishi mfono kichwa chake
 kilichadililwa kama mtoko mwan
 dishi ametoka ujumbe kwa jamii
 kwamba tarwawambo watu kwa kuk
 esa hakilao katika jamii hiiyo
 ni tarwagandamie wote wawingiw
 oa katika jamii

sifiani namna ya utgandish
 aji wa utu ujwili bila kutumia kina
 gandishi mfono mifano ni mnyama ba
 nka. tamathali hii adwandishi ametoka
 ujumbe kwa jamii wawing ni maath
 adamy wawapawoa wakikililwa na
 wadokwao katika hadhi ya ngabo

Hivyo bari, wazani kutumia tam
 athalizo sem na methalizi kikwahili
 kwa leza la kuonyesha kutoa ujumbe
 na pia kujenga lugha ya sika na
 vifvile kutoa ubunifuwa kazi yafan
 ni ili kujenga jamii mpya yoye maadani

Kielelezo 6.2: Mtahiniwa aliyepata alama za wastani.

Kielelezo 6.2 ni sampuli ya majibu ya mtahiniwa aliyepata alama za wastani.

Hata hivyo, watahiniwa wachache asilimia 1.2 waliojibu swali hili walipata alama hafifu kuanzia 0 hadi 6 kutokana na kushindwa kubainisha methali tatu na tamathali za semi tatu kwa kila riwaya mbili alizosoma. Kwa mfano, mtahiniwa mmoja alishindwa kujibu kwa usahihi swali hili kwa kuwa alikosea kuandika methali “Mzoea punda hupanda farasi” badala ya “Mzoea punda hapandi farasi” na kuelezea kimakosa, ametumia tamathali za semi mbili na hakuzitolea ufafanuzi na katika utangulizi wake alishindwa kufafanua kwa usahihi maana ya methali na hakutoa kabisa maana ya tamathali za semi pia hakuwa na hitimisho. Kielelezo 6.3 kinaonesha majibu ya mtahiniwa aliyeshindwa kujibu swali hili kwa kuandika majibu kinyume na matakwa ya swali.

6	Tamathali za semi nyingine ni utari ambapo Msanii anaorithi "Ana kuele darea ni ikwafurani"
	Bali na Tamathali huyo Yanaona Dewaya ya VUTA NI' KIULITE Mwandishi ametumia methali na Tamathali za semi Mwandishi ametumia Methali kama vile "Asiya kubali kushindwa si mshindani" Yanaona kuhka riwaya hii mwandishi ametumia ili kufikisha ujumbe Methali nyingine ni "Ni bora nani kuliko shari kamili" ambapo ametumia ili kufikisha ujumbe kwa wata. Pia methali nyingine ni "Mzoea punda hupanda farasi" hii anaorithi kufikisha ujumbe kwa jamii Zingatiro ni Tamathali za semi kama ifuatayo: Mwandishi ametumia Tashibithi ambapo anaama "Bwana Raza ametaka juu ya kito ame- vumba kama kiboko." Pia Tashibithi nyingine ni "Kwana yule aliyetaka macho kama kurumi" Tamathali nyingine ni Tashibithi ambapo anaama "Chumbani mle wata wakawana hawana ni na mba wakawana kuyandaa kwa kurumi yao" Tamathali nyingine ni Tabaini anaama "Hatua si hatua ugali si ugali" "Hatua si hatua mito si mito ugali si ugali"

6	<p>Methali ni marano yenye hukuma katika Jamii kutika rwaya ya MFADHILI Mwandishi ameorsha Methali na Tamathali za semi kama dhana kutolea ujumbe uliokurudwa.</p> <p>katika rwaya ya Mfadhili Mwandishi ameorsha Tamathali Methali ya Hori nani kuleto sharti kumili kutika Tamathali hii mwandishi ameorsha kwa lengo la kupitisha ujumbe kwa jamii</p> <p>Methali nyingine ni "ukiyastarabu ya Mwa uyaona mwanzi" pia Mwanzi ametumia Methali hii kupitishi ujumbe kwa watu na jamii inayomzunguka Mwandishi</p> <p>Methali nyingine ni Mkaudi hataudi mpa ka siku ya lodi mwanzi ametumia kupitisha ujumbe kwa watu wote ambao ni wakaidi hawauhati mueliko kwa wazazi wao.</p> <p>Zifuatazo ni Tamathali za semi katika rwaya hii</p> <p>Mwandishi ametumia Tathibiti kuonesha kuliyarisha utu mbalimbali kutika rwaya hii ametumia Tathibiti hii inayosema</p> <p>"paa lake ulilopangua kwa mthili ya Nibho la lile dege duna ya Corard"</p> <p>pia ametumia Tathibiti nyingine iliyays "Gari uliruka mbali kama Jabe na buana kumia vumbi"</p> <p>Tamathali nyingine ni Tathibiti ambapo Mwanzi anayonyeshi</p> <p>"Moyo wa nani uliruka surakasi na kuama kukemba mbio"</p>
---	--

Kielelezo 6.3 Mtahiniwa aliyepata alama hafifu.

Kielelezo 6.3 ni sampuli ya majibu ya mtahiniwa aliyeshindwa kubainisha methali tatu na tamathali za semi tatu hivyo kushindwa kuonesha jinsi zilivyotumiwa na waandishi kama zana za kutolea ujumbe.

3.5 SEHEMU D: TAMTHILIYA

Sehemu hii ilikuwa na maswali mawili ambayo yalimtaka mtahiniwa kutumia maarifa aliyopata katika vitabu vya tamthiliya kuonesha mambo yanayofaa na yasiyofaa kuigwa pamoja na kufafanua wasifu wa wahusika kwa kulinganisha na wazo kuu la mwandishi. Mtahiniwa alitakiwa kujibu swali moja. Kila swali lilikuwa na alama 20.

3.5.1 Swali la 7: Uhakiki wa Tamthiliya

Swali lilitoka mada ya Fasihi Andishi na lilihusu uhakiki wa vitabu teule vya tamthiliya. Swali lilimtaka mtahiniwa afafanue mambo mawili yanayofaa na mawili yasiyofaa kuigwa katika fasihi kama yalivyoainishwa katika tamthiliya mbili alizosoma.

Swali hili ni miongoni mwa maswali yaliyojibiwa na watahiniwa wengi 95.2%. Kiwango cha kufaulu kwa watahiniwa hao kilikuwa kizuri ambapo, asilimia 99.6 ya waliojibu swali hili walipata alama za wastani na za juu. Chati Na.7 inaonesha viwango vya kufaulu vya watahiniwa kwa asilimia.

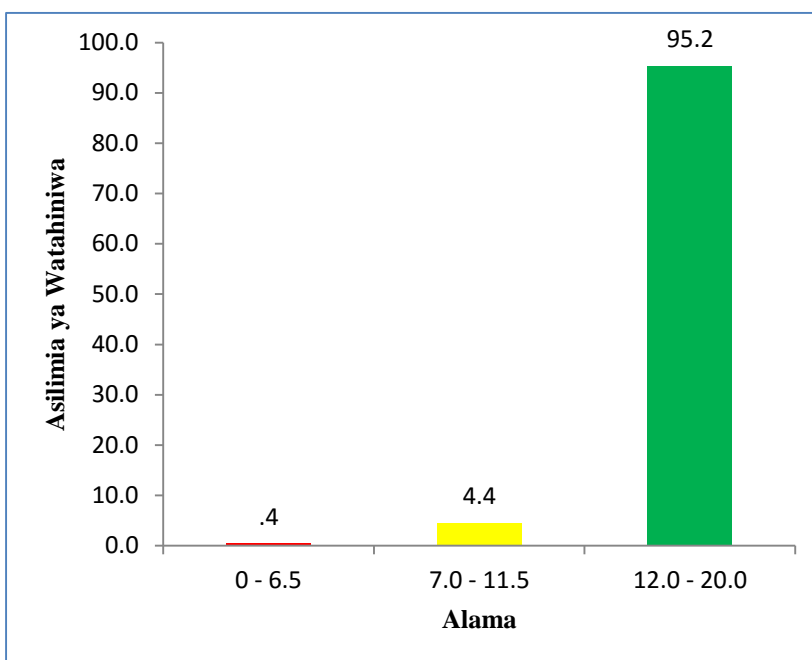

Chati Na 7 Kufaulu kwa Watahiniwa Kiasilimia

Uchambuzi unaonesha kuwa, asilimia 95.2 ya watahiniwa waliojibu swali hili walifaulu kwa kiwango kizuri kwa kupata alama kuanzia 12 hadi 19. Kati yao asilimia 23.5 walipata alama za juu kuanzia 17 hadi 19 kutokana na kujibu kulingana na matakwa ya swali. Wengi walitoa hoja za kuigwa kama vile: *ushiriki katika shughuli mbalimbali, kujitoa mhanga, kukubali uongozi, kuwa na elimu, umoja na mshikamano, ujasiri na uzalendo*, pia, walitoa hoja za kutoigwa kama vile: *uongozi mbaya, dhuluma, udikteta, rushwa na Imani potofu*. Kwa mfano, mtahiniwa mmoja aliweza kuonesha mambo mawili yanayofaa kuigwa katika fasihi kama vile: *Kujitoa muhanga* na kufanya mageuzi kwa mhusika Mtolewa katika tamthiliya ya “Kivuli Kinaishi” na katika tamthiliya ya “Morani” alieleza mambo mawili yanayofaa kuigwa kama vile: *ujasiri na umoja na mshikamano* kwa kumtumia mhusika Jalia. Kwa upande wa mambo yasiyofaa kuigwa alieleza mambo kama vile, *Rushwa na uongozi mbaya* kwa kumtumia mhusika Bi Kirembwe katika kitabu cha **Kivuli kinaishi** na katika tamthiliya ya **Morani** alieleza mambo kama vile; *Usaliti na uhujumu uchumi* akimtaja mhusika Nungunungu. Kielelezo 7.1 ni sampuli ya majibu ya mtahiniwa aliyejibu vizuri swali hili.

7 Mambo yanayofaa kuigwa ni yale mambo mazuri yanayofanywa na wahurika ili kuhakikisha maendeleo yanapatikana. Mambo yariyofaa ni yale mabaya yanayofanywa na wahurika ambayo inabidi tuciyarige ili tuwe na maendeleo katika jamii. Yatupasa tuyaarige yale mambo mazuri na yale mambo mabaya tuyaepuke na tuyaapinge - kwa kuhumia tamthiliya ya "KIVULI KINAISHI" iliyoandikwa na Said Mohamed na "MORANI" iliyoandikwa na Emmanuel Mbogo kina mambo yanayofaa kuigwa na mambo yariyofaa kuigwa. Katika tamthiliya ya "KIVULI KINAISHI" mambo yanayofaa kuigwa ni

Kujitoa mhanga; kujitoa mhanga ni mtu kuwa tayari na lolote litakalokupata ili kuikomboa jamii kutokana na matahizo yanayoikumba jamii. Katika tamthiliya ya Kivuli Kinaishi, Mtolawa alijitua Mhanga katika kupinga uongori mabaya unaofanywa na Bibi Kirembwe. Bi Kirembwe alijitangazia kuwa ni mtawala wa milele na alikuwa asikilizai maoni ya raia wake. Mtolawa hata kama alisomeshwa bado alijitua mhanga kumwambia ukweli Bi Kirembwe. Matokeo yake Mtolawa aliweza kuuhama na Bi Kirembwe. Hata katika jamii yatupasa tuwe watu wa kujitua mhanga bila kuogopa kitu chochote.

Kufanya mageuzi; kufanya mageuzi ni kitendo cha kufanya kila linalowezekana kufanya mapinduzi kwa kitu fulani. Mtolawa aliweza kufanya mageuzi kwa kuanalisha unga wa ruhuba wale wani. Mwandishi anaposema

"Hamtoweza kupahamu mpaka ninaweni migo mlio nao... Hamtatambua mpaka ninafumbuoni macho na kuwaribuoni maridho".

7 Kutokana na mavazi ya kimapinduzi aliyoyapandikiza kwa wani na vizezi vingine ilipeleka kupanywa kwa mapinduzi Giningi. Baadaye wale wazee nao walimsaliti na vungo vyake vya mwili vilimsaliti Bi Kirembwe. Hata katika jamii mapinduzi ni kitu cha muhimu ili kufika maendeleo. Mambo yariyofaa kuigwa ni

Ruchwa; ni kitendo kisicho cha haki cha kupokea na kutoa kitu ili upate kitu kingine. Katika sentali ya Giningi ruchwa ilikuwa imakithini. Banabu wa pili aliomba ruchwa kwa Mtolewa. Mwandishi anaonsha

"Banabu wa Ilaliomba ruchwa ya shilingi elfu 5000/= ndipo alimruhusu. Mtolewa kuingia kaga la Giningi."

Hata katika jamii napo wapenda ruchwa. Ruchwa haufai kuigwa hada kidogo, tuachane nayo.

Uongozi mbaya; uongozi mbaya ni kitendo cha kuongoza kwa matakwa yako. Tunaona Bi Kirembwe alikuwa anaongoza kidikteta bila kujali au kurikiliza rai wake. Aligitangazia madaraka ya milele. Pale mwandishi anaposema

"Mimi ndiye mwenye kutahiti kukalia kiti hiki daimi"

Uongozi mbaya haufai kuigwa katika jamii yoyote kwani ni chanzo cha umaskini na kutendelea katika jamii. Kwa kutumia tamthiliya ya "MORANI" miambao yanayopaswa kuigwa ni

Umoja na mshikamano; Umoja na mshikamano ni ushirikiano ili kuondoa jambo fulani. Katika tamthiliya hii tunawaona Dongo, Hadikwa, Mapoto na Malongo wanashirikiana ili kuwatokomoa nahujumu uchumi. Jalia, Dongo na wenzake wanashirikiana katika zoezi la

7 Kuwaraka wahujumu uchumi. Umoja na mchikamano ni kitu muhimu na kinachohitajika kwani walivera kupata majina ya wahujumu uchumi. Kabika jamii lazima tuge umoja na mchikamano ili tujenge jamii yetu.

Ujasiri; Ujasiri ni kitendo cha kufanya jambo bila kuogopa utawala wawote au mtu yeyote ili kuleta maendeleo. Kabika tamthiliya hii tunamulona Jaha jipokuwa alikuwa ni mwanamke lakini alikuwa haogopi kuema Ukweli. Aliwera kumpuata Nungunungu na kumwambia Ukweli kuna anajihurisha na Uhyumu uchumi. Pia aliwera kumpuata Yurufu na Mmemeta pale Jaha anapozambira

"Unadhani sijui kama mmemunuhwa na Nungunungu kabika jamii yoyote lazima kuwepo na wetu wajasiri wanogopa kitu chochote ili kuwe na maendeleo.

Mambo ambayo hayafai kuigwa ni

Uzaliti; ni kitendo cha kuvenda kinyume na makubaliano. Yurufu na Mmemeta walikuw wapo kabika maafara wa kuwapinga wahujumu uchumi, lakini Yurufu na Mmemeta walikuwa wakishirikiana na Mhyumu uchumi Nungunungu Taarifa sote walikuwa wanampoleka Nungunungu hata ilifika wakati Nungunungu anawagiza Yurufu na Mmemeta wamtaputie wakili kwaagili ya kuchinda kesi na alishinda. Uzaliti ni kikezo kabika maendeleo yoyote. Hivyo jamii haipawii kuwa na wasaliti.

Uhyumu uchumi; ni kitendo cha kutumia mali za umma kwa kujinufaisha wewe mwenyewe. Nungunungu aliwera kufanya Hujuma kwa kujinufaisha yeye mwenyewe.

7/Pale Jaliā anaponaambia Yulufu na Nlemeta
 "Mnapahamu Nungunungu anavusha Karafuu na
 Kahawa nje ya nchi kwa magendo huumi sawa...
 ana hoteli kubwa marekani na akaunti usiwisi."
 Nungunungu alikuwa ni mhujiumu uchumi. Hivyo
 kaifa jamii lazima tupige vita nehujiumu uchumi.
 Kivahiyoy; mambo maeuni tukiyajiga lazima
 jamii itakuwa na maendeleo makubwa na yale
 mambo mabaya lazima tuyaepuke kwani mambo
 mabaya ndiyo hupelekea kuzorota kwa maendeleo
 kaifa jamii yoyote ile. Maendeleo maeuni yanab-
 hwa na mwanajamii mwenyewe.

Kielelezo 7.1: Mtahiniwa aliyepata alama za juu.

Kielelezo 7.1 ni sampuli ya majibu ya mtahiniwa aliyejibu vizuri swali hili kwa kufafanua hoja mbili za kufaa kuigwa na hoja mbili za kutofaa kuigwa kwa fasihi na kupata alama za juu.

Hata hivyo, asilimia 4.4 ya watahiniwa waliofanya swali hili walipata alama za wastani kuanzia 7 hadi 11.5 kutokana na kutokuwa na maarifa na uelewa wa kutosha kuhusu mambo yanayofaa na yasiyofaa kuigwa katika fasihi, waliweza kuonesha baadhi tu ya mambo yanayofaa kuigwa. Wengi walitoa hoja za kuigwa na za kutoigwa lakini walishindwa kuelezea hoja hizo ipasavyo. Kwa mfano, mtahiniwa mmoja alifafanua mambo yanayofaa na yasiyofaa kuigwa bila kutolea mifano kutoka kwenye vitabu kama swali lilivyomtaka. Pia hakuandika kabisa utangulizi. Kielelezo 7.2 ni sampuli ya majibu ya mtahiniwa aliyepata alama za wastani.

7	<p>Mambo yanayofaa kuingwa na jamii yoyote ile ni pamoja na Utu wema: Mwananchi ametaja kuwa ili jamii yoyote ile iendelee lazimu, utu umepo kwa wata wote kwani kipelekea jamii kwa na upendo, Amani na Feraha kwa wata wote.</p> <p>Viongozi wazi: Hapa mwanbishi ametaja jina viongozi wazi wanayoleta maendeleo wazi kwa kusindikiana na wmanchi. Kwa baadhi ya viongozi hufanya kazi zao wazi kwa kusindikiana jamii yao.</p> <p>Jamoa na mambo hayo mwanbishi ameafama tena mambo yaziyo faa kuingwa na jamii kama ikuwavyo Shuruma. Mwanbishi ametaja kuwa Shuruma ya kunyang'wanywa ni mali haifai katika jamii kwani kipelekea nchi kuanza kutunza katika jamii hivyo hivyo haifai kuingwa na jamii</p> <p>Una fiki au umbea: Suala hili nalo mwanbishi ametakemea kwa haifai kuingwa na jamii kwani kipelekea wata kupiga na au kuchukiana viberibe kwa kwamisha maendeleo katika jamii.</p> <p>Hizo hapo jina ndiyo masuala au mambo yanayofaa kuingwa na jamii katika kuteta maendeleo mfano viongozi wazi, ustipikimo, utu wema na kujituma katika jamii viberibe mambo yaziyo faa ni kama ribe wote Shuruma, unafiki au umbea. Haya hayafai kuingwa.</p>
---	--

Kielelezo 7.2: Mtahiniwa aliyepata alama za wastani.

Kielelezo 7.2 ni sampuli ya majibu ya mtahiniwa aliyeshindwa kufafanua kwa mifano hoja alizotoa hivyo kupata alama za wastani.

Aidha, watahiniwa wachache, asilimia 0.4 ya watahiniwa waliojibu swali hili walipata alama hafifu kuanzia 0 hadi 6.5 kwani walishindwa kuonesha mambo mawili yanayofaa na mawili yasiyofaa kuigwa katika fasihi. Kwa mfano, mtahiniwa mmoja alifafanua mambo yanayofaa na yasiyofaa kwa kufafanua vipengele vya fani kama vile: *Uteuzi mzuri wa mandhari, matumizi mazuri ya lugha, matumizi mengi ya taswira na kutowekwa kwa masuluhisho kwa baadhi ya matatizo* ambayo yalikuwa kinyume kabisa na matakwa ya swali. Kielelezo 7.3 ni sampuli ya majibu ya mtahiniwa aliyefanya vibaya swali hili na kupata alama hafifu.

7.	<p>Mambo yanayotaa kuigwa ni kitu ambacho mtu hufanya kutoka kwa mtu mwingine na kumletea manufaa. Mambo yasiyotaa kuigwa ni mambo ambayo mtu huiga kutoka kwa mtu mwingine na hayana msingi kwa kuanz. Yafuatayo ni mambo yanayotaa kuigwa katika fasihi kutoka katika tathbiya ya MORANI iliyoandikwa na Emmerson MBOGO pia KIVULI KINALSHI iliyoandikwa na SAIDI MOHAMED.</p> <p>Uteuzi mzuri wa mandhari, moja kati ya mambo ambayo fasihi inatakiwa kuiga kutoka katika fasihi ni uteuzi mzuri wa mandhari, wahusika na vitu ambavyo vimejadiliwa. Uteuzi mzuri wa mandhari wahusika ni vitu ambavyo vinaataa katika fasihi kuigwa ili kuipa mupnekanu mzuri na weleru kwa hadhira.</p> <p>Matumizi mazuri ya lugha, iliyoshuhri miseno, nahau, methali na taswira ambayo inesawidha kupamba kazi ya fasihi na ujumbe kweza kutika katika jamii.</p> <p>Matumizi mazuri ya vitu hivyo husaidia kutikisha ujumbe kwa wepesi. Yafuatayo ni mambo yasiyotaa kuigwa na fasihi katika riwaya ya MORAM pia KIVULI KINALSHI kutowekwa kwa masuluhisho kwa baadhi ya matatizo, fasihi haijai kuiga hili mtano katika KIVULI KINALSHI suala la imani za kirihirika, na uongozi mbaya halijaoneshwa suluhisho na kuonesha B. Kirebwe kuendelea tu kupambana nao.</p>
----	---

7:	wale ambao wanampinga kutokana na wongozi wake mbaya kupitia adhabu kali ata kuwatia ulemavu wa maisha
	Matumizi mengi ya taswira ni moja ya mambo ambayo fasihi hatai kuwa kwa kuwa inaleti kutoelewa kwa hadhi
	matumizi ya taswira yaziziidi kwa mengi yano katika tamthiliya ya "KIVULI KIMATSHI"
	Hnyo basi, fasihi ilitakiwa kuwa hayo kutoka katika tamthiliya hizo na kutoiga hayo pia fasihi inatakiwa kwa huna ili kutoe uozo ambao unaidzunguka jamii bila kuogopea au kuhofa jambo tulani.

Kielelezo 7.3: Mtahiniwa aliyepata alama hafifu.

Kielelezo 7.3 ni sampuli ya majibu ya mtahiniwa aliyeshindwa kujibu swali kwa kufafanua vipengele vya fani badala ya kuonesha mambo yanayofaa na yasiyofaa kuigwa katika fasihi hivyo kupata alama hafifu.

3.5.2 Swali la 8: Uhakiki wa Tamthiliya

Swali lilitoka katika mada ya Fasihi Andishi na lilihusu uhakiki wa vitabu teule vya tamthiliya. Swali lilimtaka mtahiniwa kufafanua wasifu wa wahusika wawili kwa kuwalinganisha na wazo kuu la waandishi wa vitabu hivyo. Swali lililenga kupima tathmini na lilikuwa na jumla ya alama 20.

Swali hili lilikuwa la kuchagua na lilijibiwa na watahiniwa wachache (asilimia 6.2). Swali hili lilijibiwa vizuri ambapo asilimia 98.1 walifaulu kwa kiwango kizuri na cha wastani. Chati Na. 8 inaonesha viwango vya kufaulu vya watahiniwa kwa asilimia.

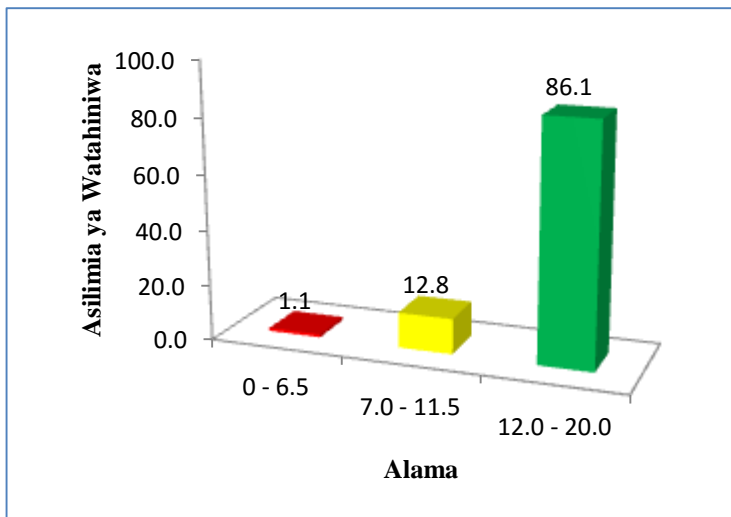

Chati Na 8: Kufaulu kwa Watahiniwa Kiasilimia

Watahiniwa asilimia 86.1, walipata alama kuanzia 12 hadi 19. Miongoni mwao, asilimia 19.2, walipata alama za juu kuanzia 17 hadi 19 kwa kuwa walikuwa na maarifa ya kutosha juu ya wasifu wa wahusika kwa kulinganisha na mawazo makuu ya waandishi wa vitabu husika. Wengi wao walifafanua wasifu kama vile: *kupenda demokrasia, kufichua maovu, kuwa na elimu ya kutosha, uzalendo, kupiga vita uhujumu uchumi, ujasiri na umoja na mshikamano*. Kwa mfano, mtahiniwa mmoja alifafanua wasifu wa wahusika kwa kulinganisha na mawazo ya waandishi wa vitabu kama vile, katika tamthiliya ya “Kivuli Kinaishi” alimtumia mhusika “Mtolewa” kwa kutoa hoja nne kuwa “*alikuwa mwanamapinduzi, ana msimamo, alikuwa jasiri na alikuwa mvumilivu*” na katika tamthiliya ya “Morani” alieleza wasifu wa mhusika Dongo kama vile” *mwanamapinduzi, mvumilivu na mwenye msimamo* hivyo, kupata alama za juu. Kielelezo 8.1 kinaonesha majibu ya mtahiniwa aliyeweza kufafanua wasifu wa wahusika na kulinganisha na wazo kuu la mwandishi.

8.	<p>Mhusika ni mtu an kiumbe ambaye awatamika kueleza jamba kutani katika kazi ya fasihi. Mhusika humeza kama habisi au siye habisi kutiana na jinsi mwanachi aliyetaka kumpamba kazi yake kwa mtano humeza kutumia mizani na mwingu kukamilisha kazi yake. Kwa kauli umia Tamthilayo ya MERANI iliyandikwa na "Emmanuel Mbugo" na "KIVULI KINAIISHI" wanan iliyandikwa na "Said Mchameli" wanaandishi wainetumia wahusika kama ifuatayo, lina kauli za vi KIVULI KINAIISHI mhusika "mtokwa" amechoma kama ifuatayo :-</p>
	<p>Mwana mapinduzi ; mwanachi au ambaye wahusika "mtokwa" kama mwanamapinduzi ambaye alilama anapinga wanyeri mbaya aliolewa wa kumaburu kimo ya "Bi kirembe" ambaye alitawala lina nyuma zake unyenyeke pasipokitoji wata yoyote aweze kumwinyibia kabla wanyeri wake.</p>
	<p>Ana usimama ; mwanachi amemtumia "Mtokwa" kama mtu mwenye usimama na lile jamba ambako ambalikusubwa kutenda na kaulitanga kutamitika mtano alipo alenna alipinga utawala mbaya wa Bi-kirembe wa alinesa kutantana na changamoto nyingi ambazo zaidyemudisha nyuma laloni alitawala na msimama upata mmithe wa ubai wake.</p>
	<p>Alitawala jasi ; mwanachi amemtumia "Mtokwa" kama mtu jasi ambaye hatungopa kito chaebate mbete yake au akab hinyemanya kusiki nyuma kabla haraka ti za kipinga wanyeri mbaya wa Bi kirembe</p>

8. na kuuze kutikomeza kabisa utawala huo mbaya uliokuwa nguru ili kuuze kutawala na kuongeza watu

Abituma mmumiliu ; mwanachishi amemchua "mtolera" lina abituma mmumiliu lina marumbo yote magumu abiyayapita katika kanta wngwi mbaya wa Bi kiremba ilinemi kutipishwa mshua na Bwana wa kwanza na kuuze kutanywa unyanyasaji mtakuwa na Bi kiremba lakini alimuliza yote. Pia katika tamAbitoya ya MORANI "mwanachishi amemchua" ra mshua "Donga" kama ifuatayo :-

Abituma mmumiliu ; mwanachishi amemchua "Donga" lina abituma mmumiliu katika kanta hili lina sababu abituma alipinga ubunyuu uchumi uliokuwa unafanywa na Mungumungu katika jamii na alweza kupigana na snata hili kupata mshua wa wai wake

Abituma mmumiliu ; mwanachishi amemchua mshua "Donga" lina abituma mmumiliu lina marumbo yote magumu abiyaya jata wakati wa kupinga ubunyuu uchumi ilinemi mshua ambaye ibituma mshua mavi walipotaka kumtunga "Mungumungu" ku hika na kuhujumu uchumi.

Abituma na msimama ; mwanachishi amemchua "Donga" lina abituma na msimama juu ya marumbo abiyatama aliyeta nja mshua katika snata la kupinga ubunyuu u uchumi alweza kusimama ili kumbatizosha snata hili lina komeshwa katika jamii zetu na

8.	<p>Imafanuka kabisa kwa kupigwa vita vikali ili bunge lipoa katika jamii zetu.</p> <p>Abulawa jasi; mwanhisi amew chora "bunge" kwa abulawa jasi kwa sababu alijua mhangyo kuta au kupena ili kumze kupiga vita wajiwanu wachumi awa o Abulawa ulitanyua na Mungurungu na kumze kuleta usawa katika jamii ili kumze na demokrasia ya kurebi na amari katika jamii zetu.</p> <p>Mwanhisi ametumia wabusiika kama katika kazi zao ili kumzeha wasifu wao katika jamii na katika vitabu kwa sababu kumzeha na wasifu wao wao maana tunapa da dhamira mbalimbali mtano: Suala la wongozi mbaya, usahihi, dhuluma, wigo oro, rushna na umaskini</p>
----	--

Kielelezo 8.1: Mtahniwa aliyepata alama za juu.

Kielelezo 8.1 ni sampuli ya majibu ya mtahniwa aliyeweza kujibu swali hili vizuri na kupata alama za juu.

Aidha, asilimia 12.8 ya watahniwa waliofanya swali hili walipata alama za wastani kuanzia 7 hadi 11.5 kutokana na kutoa majibu yasiyojitosheleza kwa baadhi ya hoja. Watahniwa hawa walichanganya wabusika wa tamthiliya na kuwapeleka kwenye riwaya, walishindwa kufanua baadhi ya wasifu wa wabusika na pia walitoa wasifu ambao wabusika hawana. Katika tamthiliya ya "Morani" mtahniwa mmoja alimtaja mhusika *Dania* ambaye ni mhusika katika riwaya ya Mfadhili na katika tamthiliya ya "Kivuli Kinaishi" alimtumia mhusika Mtolewa kuwa *aliwalisha wari unga wa ndele*

wakati aliwalisha *unga wa rutuba* na alieleza hoja kuwa Mtolewa ni mpiganaji anayepatikana katika riwaya hii wakati yumo katika tamthiliya ya Kivuli Kinaishi. Kielelezo 8.2 kinaonesha majibu ya mtahiniwa aliyepata alama za wastani.

08	Wahusika ni washiriki wa kazi ya
	fasihi ambao hukaba dhamira kuu ili kupi-
	'kisha yumbwa kwa hadhira iliyokusudiwa kwa
	kutumia tamthiliya mbili MORAM iliyoandikwa
	na EMMANUEL MBOFO na kutumia mhusika
	Dengo na tamthiliya ya KIVULU KINAISHI
	iliyoandikwa na SAID MOHAMMED na kutumia
	mhusika Mtolewa kwa lengo la kuwaelezea -

08:08 wasifu wao na wazo kuu la mwandishi.

Kwa kuanza na MORANI kwa kumtumia mhusika Dongo kuonsha yafuatayo.

Dongo ni mwanamapinduzi. Mhusika huyu amejitahidi katika kuunganisha wananchi katika suala la kuondoa wongozi mbaya ya wa sentali ya Mungunungu kwa sababu wiongozi walishindwa kuleta maendeleo. Hii basi, kupitia wasifu wake kama Mwanamapinduzi ametoa wazo la mwandishi la kujitua mhangar

Dongo ni mpinga rushwa. Mhusika huyu pia alikuwa anadhukia masuala ya rushwa akishirikiana na Dania. Hii kutokana na wasifu wake amebua dhana ya rushwa katika kazi hiyo ya pahi.

Dongo ni mpenda maendeleo. Mhusika huyu ilifikia wakati alikuwa akinugunika na kutoa machozi kuhusu jamii yake. Hii kupitia wasifu wake amebua suala la maendeleo ndani ya jamii.

Dongo pia, ni Mchapakazi. Mhusika huyu pia aliviza kuchunguza wa wiongozi wote ambao wanakula rushwa hadi kuandaa orodha ambayo iliverejesha kuwakamata wahalifu. Hii kutokana na wasifu wake dhamira ya ufanisi katika kazi inabuliwa.

Kwa kumaliza na tamthiliya ya KIMU KINAISHI kwa kumtumia mhusika Mtolwa.

Mtolwa alikuwa msomi na mwenye elimu. Mhusika huyu alitumia elimu yake vizuri katika maisha yake na ameweza kumtumia elimu hiyo kwa kumwaga unga-

08.	<p>wa ndele kwa wari ndani ya Giringi. Hivyo kupitia uhusika wake anaibua wazo kuu la umuhimu wa elimu ndani ya jami'.</p> <p>Mtolewa ni mfiiganaji. Mhusika huyu ameanesha juhudi zake zote katika kuleta mabadiliko chanya ndani ya Giringi chini ya Kiungosi Bi Kirembwe. Hivyo basi, kujitoa mhangano ndio wazo lililolengwa kwenye niwazi hi' kupitia mhusika Mtolewa.</p> <p>Mtolewa anachukua ukale ndani ya jami'. Kwa sababu aliamua kuvunja uchwari, na utamaduni mbaya ambao uliwafanya wanagiringi kuonekana wajinga mbale ya Kiungosi wao Bi Kirembwe. Hivyo mhusika huyu ata ameweza kuvunja utamaduni kwa kujenga dhamira ya utamaduni.</p> <p>Mwanamapinduzi: Mtolewa ni mwana-mapinduzi kwa sababu alikufa ndani ya Giringi lakini wari na wananchi wote walimera kutambua ubaya wa Bi-Kirembwe na lenkati yake. Hivyo kutokana na wahifu huo mwangaza ndani ya jami' ya Giringi ulipatikana.</p> <p>Hivyo basi, wahuika ni nyenzo kuu katika kubua dhamira na ujumbe ulioku-sudiwa na mwandishi katika kazi yake ya fasihi.</p>
-----	--

Kielelezo 8.2: Mtahiniwa aliyepata alama za wastani.

Kielelezo 8.2 ni sampuli ya majibu ya mtahiniwa aliyepata alama za wastani kwa kuwachanganya wahuika wa riwaya.

Hata hivyo, asilimia 1.1 ya watahiniwa waliojibu swali hili walipata alama hafifu kuanzia 0 hadi 6.5 kutokana na kukosa uelewa kuhusu wasifu wa wahusika. Watahiniwa katika kundi hili waliweza kuchagua wahusika lakini walishindwa kuwaelezea na wengine walichanganya wahusika wa vitabu hivyo. Kwa mfano, mtahiniwa mmoja alichanganya mhusika “Mtolewa” kwamba yumo katika tamthiliya ya “Morani” wakati yumo katika tamthiliya ya “Kivuli Kinaishi” na katika tamthiliya ya “Nguzo Mama” alimtumia mhusika “Chizi” na alitoa maelezo yasiyoonesha wasifu wa mhusika huyo. Kielelezo 8.3 kinaonesha majibu ya mtahiniwa aliyeshindwa kujibu swali kwa usahihi.

08	Wahusika, Hava ni watahiniwa wa orombo wanaotumia kutaba tabia za watahiniwa katika jamii, ambao kuu- mba kazi ya jasi. Kwa kutumia m- husika 'Chizi' wa tamthiliya ya ++ NGUZO MAMA na mhusika 'Mtole- wa' wa tamthiliya ya MORANI iliyoy- andikwa na Emmanuel Mbugo. Katika ku- elezea wasifu wao kutlinganisha na wao kwa la mwandishi. Kwa kuonea na tamthiliya ya MORANI kutumia mhusika 'Mtolewa'. Mtolewa alianua kuachana na shughuli ya kutengeneza wadha ya wahuzuni wakuu wa ndii. Kufutana na kwanba alipowa pisa na kungunungu ni wanaumwandika kwesye wadha. Hiiyo wao kwa la mwandishi ni msalibi wa mtole- wa, kwa akina Jalia, Mapote, Malongo na wengineo. Mtolewa alikuwa una elimu ya kutoboa, kutokana na na ku- li yake ya ukosefu wa elimu unamp- oleka kapote pisa ambao unapote- kea kutokanisha naendeleo ya ndii zii- na. Hiiyo wao kwa la mwandishi na ukosefu wa elimu. Laib. wa mtole- wa angeweza anelimito virevi asing- kubali kutaghiwa na pisa.
----	---

08.	<p>Mtoto alianza kushirikiana na Ngunungu, siyo yoyote yake bali pia na Yusufu waliamua kuanza mkaoni Ngunungu kutokana na pesa walizopewa. Hivyo wote kuu la mwandishi ni Uhanjumu uchumi. Kwani Mtoto naye alianza kujanya kazi na Ngunungu katika kuhujumu wote wa nduo. Kwani Ngunungu alikuwa ni mkuu mwanaye pesa sawa. Jalia masema:</p> <p>"...Mtoto hivi mapema kuwa Ngunungu anahoteli kubwa unko Marekani na akanti siyo fedha uwizi..."</p> <p>Mtoto pia anaetaka akitubali utipesa unavyopelekea kudumasa maendeleo ya nduo. Hivyo wote kuu la mwandishi ni Ruchwa. Ngunungu anampatia Mtoto Ruchwa paraji na Yusufu ili wasi shirikiane na akiwa Dengo, Jalia na wengineo. Ambao walikuwa wakijanya kazi na katengereza wote ya wahanjumu uchumi. Tamao Jalia akusema:</p> <p>"Mtoto kana unenauliwa, siyo mimi..."</p> <p>Kupatiwa na tauntitio ya NGUZO MAMA iliyoundikwa na Penina Mili-ando; kwa kutumia mhusika 'Chizi' kuelezea wasifu wake na wote kuu la mwandishi.</p> <p>Chizi alikuwa akiieleza</p>
-----	--

08	<p> kwao wati walikuwa wakimwita <i>Oh my god</i> yenye maana ya chizi. Hali hii unao- nyesha namo gani chizi kapaanuka. Hiiyo wao la mwandishi ni ukosefu wa elimu. Kwani neno '<i>Oh my god</i>' ni neno la ki- ingweza lenye maana tofauti na ambayo chizi anafesha. </p> <p> Chizi ni mfu anayoisitika maisha magumu pasipo msaada kutoka kwa ndugu yake Bi taji licha ya kuwa mwan- yekofi. Hiiyo wao la mwandishi ni unask- ini. Kwani pafafa yote makumbwa na tal- '20 la unaskini na chizi ni moja ya wafu wanaokabiliwa na fatizo kuto. </p> <p> Pia chizi anjaribi kauli la kuhusiana na Nguzo mana ila viongozi husika, pia wanaanataka kuto kufambua Nguzo mana ni nani. Hiiyo kutua wao kuu la mwandishi la viongozi ribaya. Tunaona wazi chizi akimwambia Bi ^{saba} kuhusu Nguzo mana na Bi ^{saba} akapiga, " ... mwanangu hata nami sipi kabda mwandishi Bi ne " </p> <p> Chizi pia amekana ni mfu mwanu ila lina maendeleo yoyote kuo- enye maisha yake. Hiiyo anibua wao kuu la mwandishi la Ujivu. Chizi ni mwanu kwani anasubiria kusaidiwa na viongo- zi yake. Badala atikina nito ya kupitika anua mwanayewe kumaendeleo. Ujivu mada- ngu kudumasa maendeleo. </p>
----	--

08	Hivyo basi, maandishi wa taufuti-
	ya hizi ubili wamefanikiwa kuarekua wasifu
	mbalimbali wa wahusika waliowakumu na pa.
	moja na mawazo yao makuu yanayosolelewa
	na wasifu wa wahusika hao.

Kielelezo 8.3: Mtahiniwa aliyepata alama hafifu.

Kielelezo 8.3 ni sampuli ya majibu ya mtahiniwa aliyejibu vibaya kwa kuchanganya wahusika na vitabu na kushindwa kufafanua wasifu wao.

3.6 SEHEMU E: USANIFU WA MAANDISHI

Sehemu hii ilikuwa na swali moja ambalo lilimtaka mtahiniwa kuonesha uwezo na umahiri katika kusoma kifungu cha habari na kuonesha mbinu za kifani zilizotumika.

3.6.1 Swali la 9: Usanifu wa Maandishi

Swali lilitoka katika mada ya Usanifu wa Maandishi na lililenga kupima Uchambuzi. Swali lilikuwa na alama 20.

Swali hili lilikuwa la lazima, hivyo watahiniwa wote 21783 sawa na asilimia 10 walijibu swali hili. Watahiniwa wengi walipata alama za juu na za wastani. Chati Na. 9 inaonesha viwango vya kufaulu vya watahiniwa kwa asilimia.

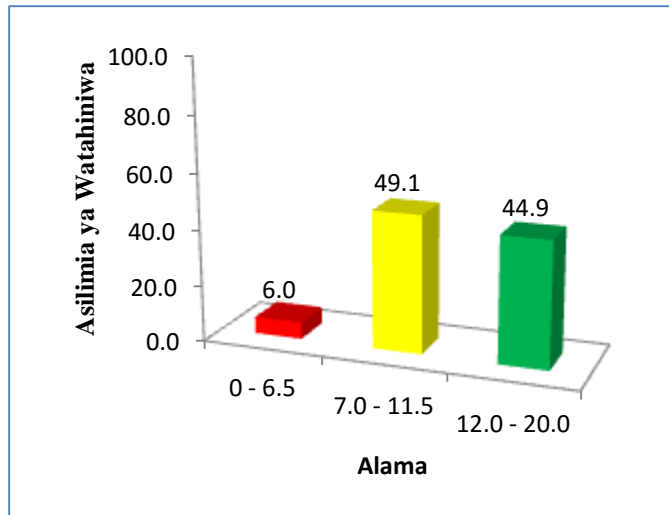

Chati Na. 9: *Kufaulu kwa Watahiniwa Kiasilimia*

Asilimia 49.1 ya watahiniwa waliofanya swali hili walipata alama za wastani kuanzia 7 hadi 11.5. Watahiniwa hao walieleza baadhi ya mbinu anuai za kifani zilizotumika katika matini kwa usahihi na kushindwa kubaini mbinu nyingine za kisanaa. Watahiniwa waliweza kutaja mbinu kama vile: *Muundo, mtindo, wahusika, mandhari, matumizi ya lugha (tamathali za semi, misemo, nahau, methali na matumizi ya lugha ya kiingereza)* na mbinu nyingine za kisanaa kama vile: *Mdokezo, tashihisi, tashbiha, sitiari na takriri*. Kwa mfano, mtahiniwa mmoja alipata alama za wastani kutokana na kujibu kwa usahihi baadhi ya mbinu za kifani na kukosa zingine kama vile; katika matumizi ya lugha kipengele cha tamathali za semi alitaja tamathali za semi kama: *Mdokezo, tashihisi, tashbiha na sitiari* ambapo alitoa mifano ya tamathali hizo isiy sahihi na katika lugha ya mtaani alitoa mifano ambayo si lugha ya mtaani hivyo kupata alama za wastani. Kielelezo 9.2 kinaonesha majibu ya mtahiniwa aliyepata baadhi ya vipengele vya kifani na kupata alama za wastani.

29.	<p>i) Muundo - Mwandishi ametumia Muundo wa moja kwa moja kwani viba na Mafukio vimepangiliwa</p> <p>ii) Mtundo - katika mtundo Mwandishi amepanikiwa kutumia mitindo Mbalimbali ambayo imejenga kazi yake. Mitindo hiyo ni;</p> <p>@ Matumizi ya napsi, Mwandishi ametumi a napsi mbalimbali kama vile napsi ya</p>
30.	<p>i) Kwanza umoja aliposema, Mikamjibu</p> <p>ii) Wahusika, Mwandishi wa Matihico ameweza kutumia wahusika binadamu ambao ni Lenadi, Kishifu, Mahwa na pia amatumia wahusika ambao sio binadamu kama vile paka.</p> <p>iii) Mandhari, Mwandishi ametumia Mandhari ya kibisiri ambayo ni Mandhari ya sehemu za starehe kwamfano katika baa zitwayo WANYEJANBA.</p> <p>iv) Matumizi ya lugha, Lugha iliyotumika katika matihico ni nyepesi na yenye kudaweka kwa wasomaji. Lugha hii ndani yake imejaa vitu vifuatavyo</p> <p>@ Nahau, kwa mfano Mkonu wabiriko ambao zinamaanisha uchoyo.</p> <p>2b) Misemo, kwa mfano Dunia kila mtu anapambana na hali yake.</p> <p>@ Matumizi ya tamathali za semo ambazo ni</p> <p>u) Udokezo kwa mfano; Ah---- Ahaaaa----- aaaa!</p> <p>iii) Tashihari kwa mfano Viungozi wapenda rushwa wapo roho jiu.</p> <p>iv) Tashibaha kwa mfano Moja Moto moja baridi</p>

09.	iv) Sitiani Kwa Mfano
	Mara kwa Mara
	Moja baridi na nyama choma
	Ikanipara niwasogeleee kwa karibu
	v) Matumizi ya lugha za mtaani
	Kwa mfano Marinkiki, Moja moto
	moja baridi na nyama choma
	vi) Matumizi ya lugha za kigeni
	Kwa mfano lugha ya kingereza kwa
	kuwepo na maneno kama Thank you
	wife, brother
	vii) Matumizi ya nyimbo
	Kwa mfano
	Wakati wa upana wetu, mimi baka yam
	Shati dakani shilingi sita unapata
	Lakini sasa shilingi sita hata mkate
	hupata!
	Kwa hiyo Mwanu fuishi kufuatana na
	wakati x2 (Kibwagizo)

09.	iv) Sitiani kwa Mfano
	Mara kwa Mara
	Moja baridi na nyama choma
	Ikanipara niwasogeleee kwa karibu
	v) Matumizi ya lugha za mtaani
	kwa mfano Mwiniki, Moja moto
	moja baridi na nyama choma
	vi) Matumizi ya lugha za kigeni
	kwa mfano lugha ya kingereza kwa
	kuwepo na maneno kama Thank you
	wife, brother
	vii) Matumizi ya nyimbo
	kwa mfano
	Ukati wa upana wetu, mimi babayoni
	Shati dukani shilingi sita unapata
	Lakini sasa shilingi sita hata mkate
	hupata!
	Kwa hiyo Mwangu twishi kufuatana na
	wakati x2 (kibwagizo)

Kielelezo 9.1: Mtahniwa aliyepata alama za wastani.

Kielelezo 9.1 ni sampuli ya majibu ya mtahniwa aliyepata baadhi ya vipengele vya kifani na kupata alama za wastani.

Aidha, asilimia 44.9 ya watahiniwa waliojibu swali hili walifaulu kwa kiwango kizuri na kupata alama kuanzia 12 hadi 19. Miongoni mwao, asilimia 2.3, walipata alama za juu kuanzia 17 hadi 19 kwa kuwa walikuwa na maarifa ya kutosha juu ya vipengele vya fani vilivyotumika katika kifungu cha habari. Kwa mfano, mtahiniwa mmoja aliweza kujibu kwa usahihi kwa kuelezea mbinu za kifani zilizotumika kama vile: *Muundo, mtindo, wahusika, mandhari, matumizi ya lugha (tamathali za semi, misemo, nahau, methali na matumizi ya lugha ya kiingereza) na mbinu nyingine za kisanaa kama vile; tanakali sauti.*

Kielelezo 9.2 kinaonesha majibu ya mtahiniwa aliyeweza kuonesha na kufafanua kwa usahihi mbinu za kifani zilizotumika katika kifungu cha habari na kufaulu kwa kiwango kizuri.

9	Fani ni upundi wa kwanii anao
	uhumia wanao ili kupata upumbe kwa
	hadhira chyo kundiwa. fani hii hii ni
	upengele mbalimbali mpano Muundo, au
	fundo, watumka Mandhari pamoja na
	Matumizi ya lugha. Zikafano ni mbi
	ni mbali mbali Belze fumu kahta
	habari hii

9

Muundo ni mpangilio wa vita na matukio katika kati ya familia, katika habari hii mwanii aneherua muundo wa moja kwa moja kwani anedera tukio kwamba kwa kulipwa kuuza wakinywa pombe hadi wanapu nchi nye, mbani kwa mbeu.

Mhindo ni mbinu ya kupokea anayo shuni mwanii ili kujitambusha kati yake na mwanii mwingine. mwanii aneherua mwa mhindo wa matumizi, kelezo, mhindo wa majibazono (daulija) Matumizi ya nyimbo na Matumizi ya nafsi. Sita tatu (mimi) (wao) na (yeye).

Wahuni ni viti, watu au utaya ma wanao hukua katika bunda kati ya familia katika habari hii mwanii aneherua ukulu mwa mwanii. • Mahuni na kisheru hawe wali kuuza ni marafiki wa Matumizi wakubwa wa kinywa pombe katika kwa ya WANYEJANWA

• Matumizi ni jirani wa Mhuni mwanii ambaye wakubwa kwa na kinywa pombe pamoja

• Mbeu wa mwanii, kinywa alikuwa ni ni mkali kama pili pili pili amume ana po Chelwa kurudi yamwani

• Pata ni mwanii anaye jiqua kwa kigo la kutamata panya ndani ya nyu mbeu.

Machani ni Mahali kelenye kati ya familia mapo familya, katika habari hii mwanii machani mbali mbali mwa

9	no ni mandhari ya
	• Baa ya WANYEJANDA hapa ni sehemu ambapo masimeki na rapiki Qalca Mahent na kishetu hufaridhika kwa kungwa pombe.
	• Nyumbani kwa mtanii, hapa ni mahali anapo vizi' na mtume kama jambozo
	• Nyumbani kwa Masimeki hapa ni sehemu anayo vizi' masimeki ambaye ni jira ni wa mtanii.
	• Matumizi ya lugha, lugha chiyo funuka na msanii ni rahisi na inayo eleweka, chiyo jaa methali, nahay na mwanamoa pia tamathani za semi na abimu mbali mbali za kwanii.
	• Irahisi ni tamathani ya semi inayo o vya vya vizi' kinachomua hali ya kutendelea na kinadama mfano anaposema
	- Meza yote ilibungu kutazama oroto beo ya chupa za pombe ambazo zilikuwa zimomwa
	• Irahisi ni tamathani ya semi inayo oneshwa tunda kwa neno, sentensi au kifungu cha mwanamoa Mfano
	- kwa hiyo wanangu, fushi kufuatano na wakati x2 - Dunia ni tamu nitamu mmo
	• Nidag ni tamathani ya semi inayo oneshwa kushangazwa na kitu pia huambatawa na arama ya mshangao Mfano
	- Myaa!
	- Ah... Ahooa... aoo!
	- ni tamu mmo!
	- Siamini!

9	<ul style="list-style-type: none"> • Mdokezo ni faramthani ya semi ambayo huwenda kuto malizika kwa maneno yaliyo angeliwa na uliunika juani Mfano <ul style="list-style-type: none"> - Myau... myau... myau - Ah... Ahaa... aa • Janakati (sauti kugò) hii ni faramthani ya semi inayo ongesha maneno yaliyo hika na na uigaji wa sauti, umbo Mfano kaka habani° <ul style="list-style-type: none"> - Ah... Ahaa... aa - Myaau... Myaau... myaau • Mafurusi ya misionu pia una ni amefurua misionu mbalimbali kwa lengo la kullimwika janii mfano kutoka kati ka habani° <ul style="list-style-type: none"> - Moja moto moja bamba (kupata maji) - Kupiga maji kwa wingu (kuya pombe) - Mfano mibata umepaa mawe (fecha) - Dunia ni jamu nitaku vno • Mafurusi ya nahau ambazo ni maneno mbalimbali yanayo fileni na wiani kwa lengo la kullimwika na kutimwika janii Mfano kutoka kati habani° <ul style="list-style-type: none"> - Nimehavaa mwanzi (kulewa pombe) - Mwanzi wa kinka (uchoya) - Ukwasi ni utajiri • Mafurusi ya lugha ya kunge reza, pia wiani amefurua lugha ya kungeza kaka kumta kazi yab wii mfano wa maneno ya kungeza ni <ul style="list-style-type: none"> - Wife - Thank you brother
---	--

9	Huyo basi kwa kupitia vipengele
	ya fani tunawezaje kupata thamina mbali
	mbali anafepuka kama kama jani seti uti
	no umakini, uleni, kuto wajibika, mapenzi
	na ndia na tunawezaje kupata thamina za
	leni mtano tabini kutanya maumbo mbali
	bali yanayo linauma jani

Kielelezo 9.2: Mtahiniwa aliyepata alama za juu.

Kielelezo 9.2 kinaonesha majibu ya mtahiniwa aliyeweza kuonesha na kufafanua kwa usahihi mbinu za kifani zilizotumika katika kifungu cha habari na kufaulu kwa kiwango kizuri.

Asilimia 6 ya watahiniwa walipata alama hafifu kuanzia 0 hadi 6.5 kwa sababu hawakuwa na uelewa wa kutosha juu ya mbinu za kifani hivyo kushindwa kuonesha mbinu hizo kama zilivyojitokeza katika matini aliyopewa. Wengi wao walijibu kinyume na matakwa ya swali. Kwa mfano, mtahiniwa mmoja alishindwa kuonesha mbinu za kifani kutoka katika matini aliyopewa kwa kuandika mbinu kama vile: *Matumizi ya fungua semi na funga semi, herufi kubwa, nukta, alama ya mshangao na nukta na mkato* ambayo hayakuwa majibu sahihi. Aidha, alitoa mbinu kama *mtindo na muundo* ambazo zilikuwa ni mbinu za kifani lakini maelezo aliyotoa hayakuhusiana na vipengele hivyo ingawa alipata mbinu moja ya matumizi ya nyimbo. Kielelezo 9.3 kinaonesha majibu ya mtahiniwa aliyejibu kinyume na matakwa ya swali.

9	Mbinu za kifani, Ni mbinu ambazo mwa ndishi anazitumika katika kazi yake aifu taro ni mbinu ^{za kifani} ambazo zimetumika katika matini
	i) Matumizi ya fungua vemi na fungu vemi, yameandikwa ndani ya matini kwa kuwa juisiha maneno mbali mbali yaliyavem wa
	ii) Matumizi ya elufi elufi kubwa, m atumizi ya elufi kubwa yametumi tar muanzoni, katika mwa matini yametumi ka kwa kiasi kikubwa wana kupitia haya matini mfano neno kama Naa.
	iii) Matumizi ya kuuliza alama ya kuuliza
	iv) Matumizi ya nyimbo, Katika ma tini hii matumizi ya nyimbo yamep tokea katika sehemu mbali mbali
	v) Matumizi ya nukta, katika matini hii matumizi ya nukta yametumika m weshani mwa neno ka na katikati mwa n eno

g.	vi) Matumizi ya alama ya mshangao, katika matimi hii alama ya mshangao ime tumika mwishoni mwa sentensi
	vii) Matumizi ya nukta mkato, katika matimi hii matumizi ya nukta mkato ya metumika katika katikati ya neno
	viii) Matumizi ya alama ushairi, katika matimi hii matumizi ya alama ushairi ambao u metumika
	ix) Matumizi ya mbindo, Ni mbindo wa vina na mizani katika matimi ili kufikisha ujumbe kwa jamii huenda
	x) Matumizi ya muundo, Ni mpelelezi wa matukio katika Mwandishi anayotumia ili kufikisha ujumbe.

Kielelezo 9.3: Mtahiniwa aliyepata alama hafifu.

Kielelezo 9.3 ni sampuli ya majibu ya mtahiniwa aliyepata alama hafifu kwa kushindwa kukidhi matakwa ya swali.

4.0 UCHAMBUZI WA KUFAULU KWA WATAHINIWA KWA MADA

Uchambuzi wa takwimu za kufaulu kwa watahiniwa katika mtihani wa 121 Kiswahili unaonesha kuwa, watahiniwa walifaulu kwa kiwango kizuri katika mada zote kumi (11).

Kiwango cha kufaulu kwa watahiniwa kwa mwaka 2019 ikilinganishwa na kile cha mwaka 2018 kimeongezeka katika mada nyingi kama ifuatavyo: *Riwaya* (99.4%), *Maendeleo ya Kiswahili* (99.1%), *Usanifu wa Maandishi* (94.0%), *Tamthiliya* (99.25%), *Matumizi ya Lugha* (76.2), *Tafsiri na Ukalimani* (99.6%), *Fasihi kwa Ujumla* (81.75%), *Matumizi ya Sarufi* (82.1). na *Ufahamu na ufupisho* (97.8) Kwa mwaka 2018, kiwango cha kufaulu kwa watahiniwa katika mada hizo kilikuwa ni cha chini ambapo *Maendeleo ya Kiswahili* (92.0%), *Matumizi ya Sarufi* (68.4), *Usanifu wa Maandishi* (90.5%), *Tamthiliya* (89.8%), *Tafsiri na Ukalimani* (87.2%) na *Fasihi kwa Ujumla* (66.5%). Hata hivyo, kumekuwa na ongezeko la kufaulu kwa mada za *Tafsiri na Ukalimani* (99.6%) na *Utumizi wa Lugha* (76.2%) kwa mwaka 2019 ikilinganishwa na kiwango kidogo cha kufaulu kwa mwaka 2018.

Aidha, kiwango cha kufaulu kwa watahiniwa kwa mwaka 2019 kimepungua katika mada ya *Ushairi* (75.2%) na *Utungaji* (98.3) ikilinganishwa na mwaka 2018 ambapo kiwango cha kufaulu kwa mada ya *Ushairi* kilikuwa (99.1) na *Utungaji* kilikuwa (98.7). Pia kiwango cha kufaulu katika mada ya *Riwaya* kimekuwa sawa kwa miaka yote miwili (99.4). Ijapokuwa mwachano wa mada hizi kati ya mwaka 2018 na 2019 ni mdogo, mada ya *Ushairi* imekuwa na mwachano mkubwa zaidi kwani kiwango cha kufaulu kwa mwaka 2019 kimeshuka kwa asilimia 23.9 kikilinganishwa na kile cha mwaka 2018.

Kwa ujumla, kiwango cha kufaulu kwa watahiniwa katika mada karibu zote kwa mwaka 2019 kilikuwa kizuri, hivyo, asilimia 100 ya watahiniwa walipata alama zaidi ya 35 katika mada zote. Kiwango hiki ni cha juu zaidi ikilinganishwa na kiwango cha kufaulu cha watahiniwa kwa mwaka 2019 ambapo asilimia 99.97 walipata alama zaidi ya 35. Ongezeko hili ni asilimia 0.3% la kiwango cha kufaulu kwa watahiniwa katika mada kwa mwaka 2019 linaonesha kuwa, watahiniwa wengi walikuwa na uelewa wa kutosha kuhusu mada zilizotahiniwa.

5.0 HITIMISHO

Kwa ujumla, kiwango cha kufaulu cha watahiniwa katika mtihani wa Kiswahili kwa mwaka 2019 kilikuwa kizuri ambapo asilimia 100 ya watahiniwa wote waliofanya mtihani walipata alama 35 au zaidi. Aidha kiwango kizuri cha kufaulu kimetokana na watahiniwa kuwa na ujuzi na uelewa wa kutosha kuhusu mada mbalimbali zilizotahiniwa. Kiwango hiki cha kufaulu kwa watahiniwa kimekuwa na ongezeko la asilimia 0.3 ikilinganishwa na kufaulu kwa watahiniwa kwa mwaka 2018 ambapo wastani wa kiwango cha kufaulu kilikuwa 99.97.

Uchambuzi uliofanyika unaonesha changamoto mbalimbali za watahiniwa wachache walioshindwa kufanya vizuri kama vile: uelewa mdogo wa matakwa ya swali, mtiririko usiokidhi vigezo vya uandishi, uelewa mdogo wa mada mbalimbali na uwezo mdogo katika kujibu maswali. Kadhalika, watahiniwa hao walishindwa kutoa mifano sahihi na ya kutosha katika kujenga hoja za kujibu swali na kutokufuata maelekezo ya swali.

Mwisho, taarifa hii iwe changamoto katika kuwasaidia walimu na wanafunzi kuyaelewa makosa yanayosababisha watahiniwa wachache kutojibu vizuri maswali. Aidha, taarifa hii itakuwa na tija kwa walimu katika ufundishaji, utungaji na usahihishaji wa mitihani, na hivyo kuinua kiwango zaidi cha kufaulu kwa watahiniwa katika somo hili. Pia, taarifa hii italeti msukumo wa kujifunza kwa wanafunzi na hasa ikizingatiwa kuwa Kiswahili ni lugha inayotambulika na kutumika kitaifa na kimataifa ambapo kila mtahiniwa anapaswa awe na uwezo wa kujieleza vizuri, kujiamini na kujivunia lugha hii kama sehemu ya utamaduni wa mtanzania.

6.0 MAONI NA MAPENDEKEZO

Ili kuinua kiwango cha kufaulu kwa wanafunzi inapendekezwa kuwa:

- (a) Katika ujifunzaji na ufundishaji wa mada zote: mbinu shirikishi itumike ikiwa ni pamoja na:
 - (i) Ufundishaji na ujifunzaji wa mada zote upewe kipaumbele ili kuwawezesha wanafunzi kupata maarifa mahsusi katika mada mbalimbali.
 - (ii) Wanafunzi wafanye mazoezi ya kutosha katika mada zote ili kuongeza umahiri na weledi katika mada hizo.

- (b) Walimu pamoja na wadau mbalimbali wa elimu kuendelea kuwatilia mkazo wanafunzi katika kujifunza mada zote ili kuinua kiwango cha kufaulu katika somo la Kiswahili.

Kiambatisho A

ULINGANIFU WA KUFAULU KWA WATAHINIWA KATIKA MADA KWA MWAKA 2018 NA 2019

Na	Mada	2018			2019		
		Idadi ya Maswali	Asilimia ya Watahiniwa Waliopata Wastani wa Asilimia 35 au Zaidi	Maoni	Idadi ya Maswali	Asilimia ya Watahiniwa Waliopata Wastani wa Asilimia 35 au Zaidi	Maoni
1.	Tafsiri na Ukalimani	1	87.2	Vizuri	1	99.6	Vizuri
2.	Riwaya	2	99.4	Vizuri	2	99.35	vizuri
3.	Tamthiliya	2	89.8	vizuri	2	99.25	vizuri
4.	Maendeleo ya Kiswahili	2	92.0	vizuri	2	99.1	Vizuri
5.	Utungaji	1	98.7	vizuri	1	98.3	Vizuri
6.	Ufahamu na ufupisho	2	93.4	vizuri	2	97.75	Vizuri
7.	Usanifu wa maandishi	1	90.5	vizuri	1	94.0	vizuri
8.	Matumizi ya sarufi	2	68.4	vizuri	3	82.1	Vizuri
9.	Fasihi kwa ujumla	2	66.5	vizuri	2	81.75	Vizuri
10.	Utumizi wa lugha	2	52.9	wastani	1	76.2	Vizuri
11.	Ushairi	2	99.1	vizuri	3	75.15	Vizuri

Kiambatisho B

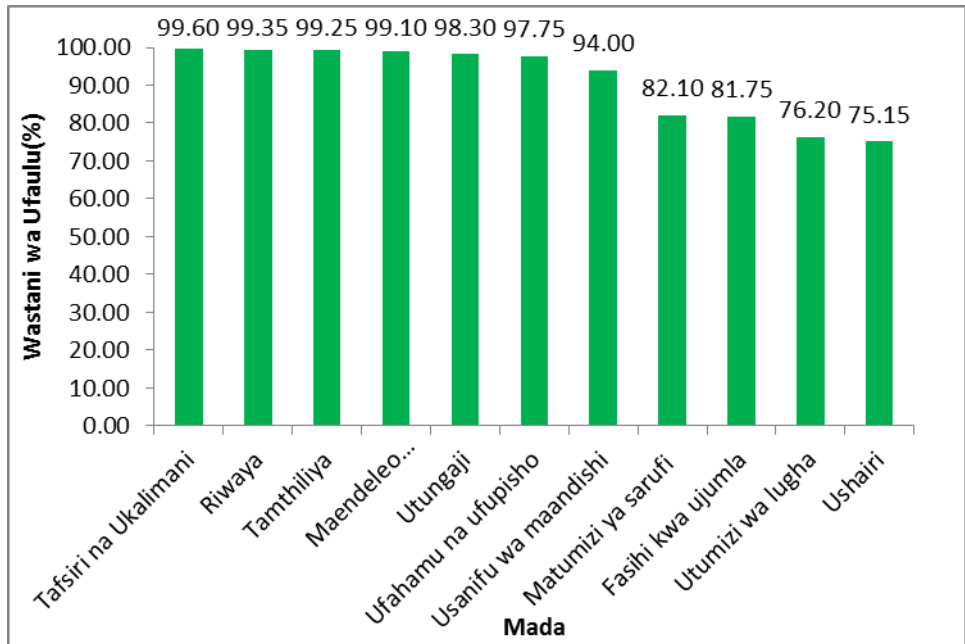

ULINGANIFU WA KUFAULU KWA WATAHINIWA KATIKA MADA KWA MWAKA 2018 NA 2019

